京城日報
五月一日(火)　夕刊

ホロー看板　合名會社 木山標記本店　大阪住吉區アベノ筋　電話代表天王寺六五一

滿洲國皇帝御登極に 今秋御訪日の途へ
日本皇室よりは六月上旬 皇族殿下御差遣に御內定

【新京一日電通】滿洲國皇帝御登極の慶祝特使として日本皇室より皇族殿下御差遣のことに御內定の御模樣にて、御差遣の時期は六月上旬と確定する、一方滿洲國政府では初めの御計畫では早くも御答禮方法につき種々準備を進めてゐるが、なほ日本皇室に對し右の趣を言上せられる御豫定で、皇帝は最近側近者に對し右の趣を語られた由である、皇帝は十月中旬頃、愈々日本御訪問の途に上らせられる

× × × × ×

廣田外相の說明に 英國政府極めて滿足
重要點は悉く一致す
外相、下院で照會結果報告

【ロンドン卅日發合同】帝國政府の支那における政策を說明したいはゆる外務當局談に關聯し、外相サイモン氏は卅日午後下院において日本政府に對する照會の結果を發表した、外務當局談が國際政局に多大の衝動を與へただけにこの外相の聲明は異常な人氣を呼び、下院は殆ど立錐の餘地なく、サイモン外相は先づ廣田外相とリンドレー大使の會見內容から說き起して、リンドレー大使は去る廿五日廣田外相を訪問し、聲明內容につき友誼的に照會をなしたと述べ

一、支那の權利均等の原則に關しては九ヶ國條約に極めて明確に保障されてゐるところであり、日本政府も九ヶ國條約の締約國であることはいふまでもない

一、例へば四ヶ國條約規約の如く協定內に日本政府が他の諸國の承認を得て日本政府の特殊權益を除きイギリス政府は今後とも依然九ヶ國條約締約國の一切の權利を享受せねばならぬ

一、日本政府今回の非公式聲明は支那に對し危懼の念を表してゐる、イギリス政府の政策は常に支那の平和と保全とに對する危險を除去することを目的としてゐる、よつて日本政府の懸念はイギリス政府の關する限り全く當らない、從つてイギリス政府は支那に對する技術上、財政上の援助等につき特定行爲がかゝる危險を增大するかどうか、日本政府單獨に決定する權利をもつてゐることは承認し難い

ついでサイモン外相は帝國政府の聲明は九ヶ國條約の條項を毀傷する意圖で、何ら支那の安全を脅やかすものでない旨を強調して次のごとく述べた

九ヶ國條約第一條第七條によれば支那の安全を害するが如き行動が支那に行はれる場合、日本政府は他の締約國に注意を喚起する權限をもつてゐるから、その條項を日本政府はとつて支那の事態に關する安全觀から出でたもので、從つてイギリス政府としては日本外務省今回の非公式聲明が支那における他國の特殊的權利を侵害したものではない、日本政府自身條約の義務を保持するからである、なほリンドレー大使に對して廣田外相は特に次の三點を力說してゐる

▲日本政府は九ヶ國條約を遵守すること勿論である

▲支那に關する日英兩國の政策は相一致してゐる

▲日本政府は支那における門戶開放機會均等を重大視する

といふことに意見一致し、日本が既にその誤れる聲明を訂正した以上、支那としては斷じて何等動くことなく日本今後の態度を靜觀することに決定した

追窮の要なし
英外相の答辯

【ロンドン卅日電通】卅日下院に於て自由黨議員ジョンストン氏の『廣田外相の聲明と天羽情報部長、齋藤駐米大使、横山ゼネヴァ總領事との聲明に互に抵觸する所ある樣に見受けるが、この點に關し我がリンドレー大使は日本政府から滿足なる聲明を得たか』との質問に對し、サイモン外相は左の如く答辯した

我々は新聞紙上に言明された報道を以て正式な政府の聲明と見做してはならぬ、廣田外相の聲明は理路整然としてイギリス政府としてはこの問題をこれ以上追窮する必要なしと信ずる

條約遵守あるのみ
廣田外相に手交した通告
米國務省が公表す

【ワシントン卅日電通】アメリカ國務省ではサイモン英外相が卅日議會にて日本外務當局の聲明に對するイギリスの方針を言明したのに鑑み、ハル長官、フイリップス次官以下協議の結果、アメリカ自身の方針をこの際明瞭に公知せしめ置く必要あるを認め、卅日午後八時記者團に對し去る廿九日グルー大使へ電送し廣田外相に手交せしめたアメリカ政府の態度に關する通牒內容を公表した、右は日本外務省に對するアメリカ政府の通牒といふ形式に解するよりも、寧ろアメリカ側としての正式の態度說明と見るべきものとされてゐるが、その要領は左の如くである

一、支那に關する現存諸條約の義務は何國もこれを遵守せらるゝを要する

一、アメリカとしては右に關し他の諸國の有する權利義務につい ても適當なる考慮を拂ふてゐるものである

一、他の諸國の側に於てもアメリカが有する合法的利益に關する權利義務に對しては適當なる考慮を拂ふであらうことを期待してゐる次第である

一、アメリカ國民及びアメリカ政府の意見に於ては如何なる一國と雖も、他の關係國の承諾なしには他の諸國家の合法的利益に關する權利義務の含まれてゐる諸事情に於て一國だけの意思を最後的に確定せしめることは正當には企て及ばざるべきことであるとするものである

支那は靜觀

【上海一日電通】國民政府外交部は昨卅日立法院の外交部議案、即ち九ヶ國條約會議召集を要求するといふ對日強硬意見につき協議したが、目下の情勢では直ちに九ヶ國會議召集を要求する必要なし

二、三週間 園公滯京
原田祕書と首相打合せ

【東京電話】西園寺公祕書原田熊雄男は一日午前九時齋藤首相を官邸に訪問、園公上京について打合せその他種々要談を遂げ九時半辭去した、午後興津に赴き二日園公に隨行歸京するが、西園寺公の滯京期間は二週間內至三週間で、上京後一兩日休養の上參內、天皇皇后兩陛下に拜謁仰付られ、天機並びに御機嫌を奉伺して、皇太子殿下御誕生の御祝辭を言上、皇太后陛下にも拜謁を賜はり、さらに大宮御所に伺候、皇太后陛下の御機嫌を同ひ奉る豫定である

藏相と法相 首相を訪問

【東京電話】高橋藏相は一日午前九時四十分閣議前永田町の首相官邸に齋藤首相を訪問、同四十五分小山法相も同樣首相と會見し、重要問題につき懇談する處あつた

けふ店開きの京城稅務監督局（後掲者は本府道…）

稅務を中心に 大異動發令さる
一日附で

朝鮮總督府稅務官署官制々定に伴ふ監督局長以下稅務署長は一日附を以て左の如く任命發令された

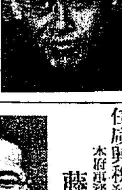
任京城稅務監督局長 本府道事務官 美座流石

任京城稅務監督局長 本府道事務官 甘蔗義邦

任平壤稅務監督局長 本府稅關長 芳賀文三

任咸興稅務監督局長 本府事務官 藤本修三

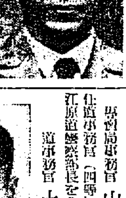
任大邱稅務監督局長 本府事務官 多賀秀敏

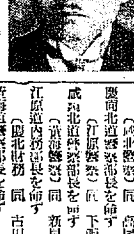
任光州稅務監督局長 本府財務官 大島良士

（以上監督局長は高等官三等）

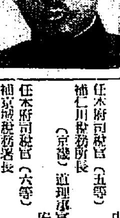
任道事務官（三等、勅任待遇）京畿道內務部長を命ず 專賣局事務官 山下眞一

任府事務官（四等）江原道警察部長を命ず 道事務官 土屋傳作

任府尹（三等）釜山府在勤を命ず 專賣局事務官 門脇默一

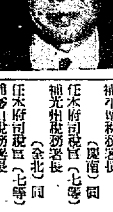
任府尹（四等）大邱府在勤を命ず 胡倉昇

任府尹（五等）慶南道府在勤を命ず 本府府尹 中原史郎

任本府事務官（四等）平壤專賣支局長を命ず 專賣局庶務課長を命ず 森長文

任專賣局事務官（五等）專賣局製造課長を命ず 山地靖之

本府稅關長 景山宜景

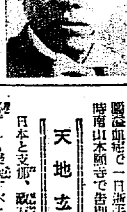
任本府事務官（三等）財務局稅務課長を命ず 瀬戸道一

任本府稅關長（四等）新義州稅關在勤を命ず 本府專賣局事務官 吉岡三浦

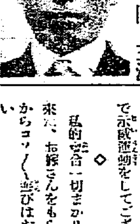
任本府府尹、同書記官（四等）仁川稅關在勤を命ず

任大邱稅務監督局事務官兼書記長を命ず（四等）李昌根

（慶南財務）道事務官 渡根五郎
任本府稅務監督局事務官（五等）大邱稅務監督局稅務部長を命ず（全北財務）道理事官 國分頭
任本府稅務監督局事務官（五等）光州稅務監督局稅、部長兼經理部長を命ず（江原財務）道事務官 楢原 弘
任本府稅務監督局事務官（五等）咸興稅務監督局稅務部長兼經理部長を命ず（忠南財務）道事務官 小田正義
任本府稅務監督局事務官（五等）京城稅務監督局經理部長を命ず（全南財務）道事務官 齋藤 昇
任本府稅務監督局事務官（五等）京城稅務監督局稅務部長を命ず（咸北財務）道事務官 渡邊 肆郎
任本府稅務監督局事務官（五等）大邱稅務監督局經理部長を命ず（黃海財務）道事務官 山村 正
任本府稅務監督局事務官（五等）平壤稅務監督局經理部長を命ず（慶北警察）道事務官 大河原重信
咸鏡北道內務部長を命ず（咸北警察）同 高尾甚造
慶尙北道警察部長を命ず（江原警察）同 下飯坂 元
咸鏡北道警察部長を命ず（黃海警察）同 新貝 肇
江原道內務部長を命ず（慶北財務）同 古川兼秀
黃海道警察部長を命ず（專賣課長）專賣局事務官 信原 聖
專賣局庶務課長を命ず（庶務課長）同 關口 聰
京城專賣支局長を命ず（京城）本府府理事官 中村 誠一
任本府司稅官（五等）補仁川稅務所長（京畿）道理事官 安田 慶淳
任本府司稅官（六等）補京城稅務署長（慶北）同 濱間 健
任本府司稅官（六等）補大邱稅務署長（平南）同 高久 榮
任本府司稅官（七等）補平壤稅務署長（慶南）同 岡部□子雄
任本府司稅官（七等）補光州稅務署長（全北）同 近藤 保利
任本府司稅官（七等）補釜山稅務署長（咸興）同 江頭 義盛
任本府司稅官（七等）補咸興稅務署長（慶南）同 大西 卯治
補木浦稅務署長

半島の誇りを 永久に保存
宇垣總督懇ろに訓示
保存會總會開かる

第一回寶物古蹟名勝天然記念物保存會總會は、一日午前十時から本府第一會議室に於て今井田政務總監、本府各局長、鐵道局長（笠井法務局長を除く）及び臨席議員列席、田中、森（城大）、黑板、池內、鈴木、藤島（東京帝大）、沼田、天沼（京都帝大）、池內（水原高農）、今吉拓務省書記官、柳正秀參議、小田、崔員、李能和外三十六名の各委員出席、定刻十時總督より挨拶（總督訓示）があり、ついで今井田議長の挨拶があつて第一號より第五號までの總督諮問案を上程、兪（總督府課長）議事より說明があり午前十一時半休憩したが、午後からは二三特別委員會を第一、第二の部會に入つた、諮問案は次の通り

一號 保存要目に關する件
二號 寶物及古蹟指定に關する件
三號 名勝及天然記念物指定に關する件
四號 遺蹟發掘調査許可に關する件
五號 保存工事に關する件

總督訓示

……諸種の事情に因り本府調査事業を開催するに至りましたことは最も欣幸とする所であります、抑我が朝鮮には有史以前の遺物を始めとし各時代の遺蹟遺物方に散在し中には歷史の證徵となり若くは美術工藝の模範となるものが少くないのであります、又勝地、動植物等にして

鄕土の誇

となり、若くは學術の參考となるものも相當多數存在する模樣であります。然るに是等貴重の資料も年所を經るに從て自然腐敗に歸し或は交通の發達、內外觀光客の增加等に伴ひ內外に散逸し若は毀損し或は亡失する等の虞があるので、これが學術的研究を行ひ、而して永く後世に保存方法を講ずることは國家として寄與せする所であります、總督府に於ては此の點に鑑み結論早々

遺蹟遺物

の調査及保存に着手し……遺蹟遺物の調査及保存に着手し從來引續き實施し來たつたのでありますが、其の間各方面の援助に依り相當の效果を收め得たものと感謝致して居ります、唯名勝天然記念物についてはその取扱の施設を爲すに至らなかつたのであります、故に此の際寶物の制度を一新して名勝天然記念物の保存に付ても其の法令の根據を明白にすると同時に詳細に規定するを適當と認め今回從來の諸規程を廢止し新に

關係法令

の發布を見た次第であります。素より未だ該職員々でありまして、準備萬端を十分と謂ひ得ませぬが、此の方面に努力を致し、朝鮮半島古代の歷史と固有の自然との闡明に資する學術の進展に資し文化の向上に寄與せんことを期して居ります。各位に於かれましても本府の意のある所を諒とせられ、今後斯界の發達の爲めに寄與せられんことを切に希望致します。會議の初に當り一言所懷を述べて各位の御參考に供します

人

◇岡村駿兒氏（新任朝鮮軍法務部長）三日午後四時四十三分釜山に着任の筈

◇梶川裕氏（農林局農務課事務官）就任挨拶に一日來社

◇細川利作氏（前朝鮮總督府屬京城自動車組合長現組合利談役）急性腦溢血症で一日逝去三日午後四時南山本願寺で告別式執行

天地玄黃

日本と支那、政友會と民政黨必ずしも樂觀すべきにあらず、必ずしも悲觀すべきにあらず

◇

お前の方でカブリ振るなら、こちらにチャンと候補者がある、ぞと齋藤さんスローモーションで示威運動をしてござる

◇

私的會合一切まかりならぬと來た、お嫁さんをもらつてやるからコソ〳〵遊びはおよしなさい

◇

落葉期に逸して吞は渋く、待たれし客も、かくあわただしく行けばこそ待たれもする

丹下左膳
林不忘作　小田富彌畫
【91】

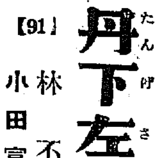

いのち綱（八）

『オウイ、ガラツ八！高田ッ！』

真夜中のトンガリ長屋に、大聲が爆發した。聲は、まるでトンネルを突つ走るやうに、長屋の端から端へビーンと響いてゆく。

叫んだのは、この長屋の入口に巢を食つて、口利き役を引き受けてゐる石屋の金さん……石金さん。

名前だけでも、えらく堅さうな人物。

その堅いところが、このとんがり長屋の住民の信用をことごとく得て、先づ、蒼軒先生に次ぐ長屋の顏役なのだ。

その石金さんが、狼狽てふためいて路地へ飛び出して、から怒鳴つたのだから堪まらない。

まるで兵營に起床喇叭が鳴り響いたやうに、ズラリと並んだ長屋の戶口に、一時に飛び出す顏、顏、顏。

ガラツ八は、まつ裸の上に印ばんてん一枚引つ掛けて、

高田は、つんつるてんの寢卷一まいのまゝ。

そのほか、灰買の三吉。

でろりん祭文の牛公。

蛇張の南部浪人、細野殿。

噺間名の酒い衆、寢呆け眼のおかみさん、驚いた犬、猫まで飛び出して、長屋は俄に非常時風景だ。

寢入りばなを石金の蠻聲に起されて、一同、何が何やらわからない。

『相手は誰だ、相手はッ？』

『何だい、お前さん、そんな豹ごつぼうなどを持つてサ』

『や！喧嘩ちやあねえのか』

『半鐘が鳴らねえちやあねえか。火事は何處だ』

『いや、火事でもない。喧嘩でもない』

長屋の入口に突つ立つた石金は、路地を埋める人々へ向かつて、大聲に、

『オウ、お前ら、このすこしでも、この長屋が住みよくなり、ま

た、困つたことがありやア、ぼち込んで行けると思つて安心してゐられるのは、一體どなたのお蔭だか、わかつてるだらうな』

路地いつぱいの長屋の連中、ガヤくして

『蒼軒先生だ』

と、いふ高田の聲について、

『その通り蒼軒先生は、おれ達の恩人だ』

『蒼軒先生あつての、トンガリ長屋だ』

みな大聲に喚く。

『そこでだ――』

作蔵へ向かつて話しかける石金の足許へ、心細い人聲かが、擬合ひの非稍を引きずり出して來、

『サア、これへ乘つておやりなせえ。聲がよく通るだらう』

石金はその非稍のうへに立ち上つて、

『オイ、その大恩人の蒼軒先生がいま眼の色を變へて、向島のはうへすつ飛んでいらしつた』

と、演說を始めた。

期せずして、深夜の長屋會議の光景を呈してゐる。

『この間まで、作蔵さんの隣家に住んで、おれ達の仲間だつたチョビ安が、先生を迎ひに來たのだ。何やら只ならぬ出來事らしいことは、チラと見た先生の顏つきで、おらア察したんだ。先生と安の話から、鑑江村の司馬邸の地跡といふのを小耳に挾んだが、そこに何ごとかあつて、先生は飛んで行つたものと見える。お前らも、トンガリ長屋と江戶に聞えた連中ならよもや先生を見殺しにやアしめえナ！』

神宮參拜

（四月三十日總數三二五名▲內譯內地人九〇八名▲朝鮮人二三〇六名▲支那人七名▲歐米人四名▲團體朝宮皐起會員一五名▲九州青年團聯合會員二九名▲永登浦普通學校三二名▲京畿道師範學校…▲京城中學公民學校四五名▲咸興製糸所員三三名▲前年度總數三三七一名

本業にも副業にも適する
新療法指導
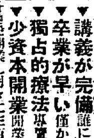
本所の特色
▼講義が完備誰にも修得出來る
▼卒業が早い僅か一ケ月で卒業
▼獨占的療法專賣特許機の應用
▼少資本開業開業迄四五十圓位
毎月數百名の卒業生は全國各地で開業し月々二三百圓から多きは千圓以上の收入を得て居る人も少くない此のテルモ新療法は現に各官廳病院に採用され將來益々有望で老年になつても生活の心配がない一日も早く就職を望む人は申込あれ內容見本進呈
東京市神田區神保町一丁目二十番地
東京テルモ療法研究所

赤毛染・赤ら毛
君が代
黑髮の美！
赤ら毛 赤毛染に 君が代を！
自然の艶やかな黑髮となる
君が代は―
どんな白毛赤毛も無洗ひせず、すぐ染る、永くはげず、毛を傷めずくせ毛チヂレ毛が直る是非一度御試し下さい
▽全國藥店にあります
定價 新小 二十錢 粉製 四十錢 波製 五十錢
本舖 山吉商店 東京 淺草

漢方 りん藥 ゴルカ
見本進呈
りん病の治療は理屈や宣傳に迷はず胃腸を弱くせず安價で効果のある藥を相當期間服用するのが最良の方法でそれには漢方藥が最もよいゴルカは純漢方藥で慢性淋や稀々の手當でコヂラセた方にキ、メと安價を主眼とし花柳病の撲滅の目的で販賣してゐるので飮食物は何も避けなく自轉車勞働等藥効に變化なく男も女も吞みよい丸藥です、此藥は蘭形科、草科、豐科、薔薇科の植物と特殊鑛物の合劑で一般りん藥と主成分が異にし胃腸を傷めることなく昔から傳はつた漢方の五種の藥劑に合當せる方に贈つたのです、理屈や理論でなく實驗にお勸めします。
ゴルカの十錢賣を標榜してから約十年になりますので弊堂の標語を模倣し或は類似の方名で販賣するものがあるさうですがゴルカは純漢藥で他の類似藥とは違ひますから大輪（オホワ）豐寬堂の商號と方名を御注意下さい。
十日分一圓、廿日分二圓、卅五日分參圓、六十日分五圓 內地は郵料振替前金注文定料不要代金引換は要實費 朝鮮臺灣樺太滿洲支那外は凡て要實費
東京小石川大原町六（市電丸山町省線巣鴨）
本舖 大輪 豐寬堂 電話大塚一四〇三番 振替東京七七六六六
特約店（大木合名、玉置合名、玉置支店、福井藥業 中田支店、石澤、川手、國友、內野各藥店）

どれ！どれ！新猫イラズ

マリヤ殺し控訴公判
證人・大橋夫人ら出廷
嚴そかに聽く 當夜の狀況
井上との關係を訊問

井上隆雄控訴公判第二日目の一日は、問題の大橋夫人の證人喚問とて、いやが上にも興味をそゝり、午前六時より殺到する傍聽希望者六百數十名に達し、抽籤の結果百二十名に制限、入廷を許して同十時開廷、井上は前日同樣大島の着流しで出廷、松下裁判長以下着席、前日よりの引續き證人調べに入り、三好警部補を呼び出した裁判長はマリヤの首をしめた紐を示し

裁―新田の妻が井上に不利益のことをいつてゐるがその裏面を調べたことがあるか、また當夜井上の家にあつたといふ食器と茶碗について話して見よ

その時『食器の下にあつた、ナイフ肥後守はこれだ』と、證據品を示せば

三好―これより古く黑かつたやうです、茶碗は小さい朝顏形で主人のものとは思はれず、女用で前夜食べたらしい感じがあつた

その時辯護士側より三好證人に對する補充訊問の申請あり、證人と辯護士との間に二、三問答があつて三好は一先づ傍聽席に下る、入れ代つて大橋夫人中村キヌ(三九)登場法廷にぱつと緊張の空氣漲る、裁判長は型の如く訊問し

裁―證人はマリヤ殺し人事件の嫌疑があるので、宣誓はさせない

と嚴かに申渡し

裁―大橋夫人は京城時代この被告を知つてゐたなア

夫人―(傍らの井上を指で)一向に存じません、昭和六年六月大橋の下に轉勤して始めて知つた位ゐです

裁―官舍の近くまで何回にゐたか

と、これよりいよ〳〵井上との關係に向つてじり〳〵訊問を進める

夫人―それまで、東萊の鐵道官舍とでもいひますか名前はおぼえません、井上さんと知合になつた動機はこの舍宅から官舍に引越した當時から何かと世話して下さるし、氣のおけない人と思つたのとマリヤが常に配給所で世話になるものですから……

裁―證人は京城へ行く時留守を被告に頼んださうだが他にいくらも頼む人があるではないか

夫人―頼んだといふほど判りしてませんが用合間に井上さんに逢つたからさういひました

裁―七月十八日、岡井が來てから被告は同人と懇意になつたといつてゐるがそれに相違ないか

夫人―その通りです

裁―それでは六月廿日證人が京城から歸つた時、井上が來てゐたといふのはをかしいね

夫人―その時は井上さんは見えませんでした、來ていたゞく必要もありませんもの

裁―廿九日、井上をせき立てゝ出發させたやうなことはなかつたか

夫人―主人が留守になるので困ると思つただけです

裁―證人の主人が廿九日から出張するといふことを何時知つたか

夫人―前日に知つたと思ひます

そこで裁判長は擧を改め

裁―證人は度々きかされたことでもあるが、マリヤが三十一日夜何者にか殺されたことについて證人は何と思ふか

夫人―あのことについては何と答へてよいか自分は何事も知らず、眠つてゐて唯心外でなりません、早く犯人を知りたいと存じます

裁判長急所を突く
夫人の答へ遂に澁る

次に裁判長は三十一日朝から晩までのマリヤの狀況および七時半夕食と就寢するまでについて鋭く突込み、夫人はマリヤの洋服のことやラツキヨウを貰ひにやつたことや、九時の時計をきいてマリヤと二人で門を閉め自分が一人で散歩に出て歸つて來るまでの様子を手にとるやうに話し、十時の時計を合圖にマリヤと話しながら別れて床に入つたと述ぶ

裁―三十日の朝何時に起きたか

夫人―おそく起きました、岡井さんが訪れた時は起きたばかりのところでした

裁―岡井の給代の清算は二十五日といふが三十日でないか、そして誰に渡したか

夫人―井上さんに渡しました、金額は判きりしませぬが支拂した殘りの全部でした(この點井上は夫人が直接岡井に渡したと述べてゐる)

裁―證人は一寸の供述と新聞記者に話したことゝ異つてゐるが何れが眞實か

夫人―新聞の記事なんか證據にされては迷惑いたします、今日かうして話すことでも明日は違つてゐるんですから……

裁―證人は三十日の晩マリヤにゆつくりやすめといはず三十一日の晩に限つて、明日は何時になつてもよいからゆつくりやすめといつたのは變だね

夫人―後で變に考へると變ですが、三十日もその氣持であつたのです、唯お客があつたからはなかつただけです

裁―退行當夜一度も目をさまさなかつたといふことと一時と三時の二度に小用にをきたと、ふのとどつちがほんとうか

夫人―二度小用におきたのが事實です、一度も目をさまさぬといつたことは一度もありませんと檢事の調書を否認し

裁―一日の朝、人聲がしたので藥所へ起きて出たといふが、マリヤを起して見させるのが普通ではないか、女中がゐるのに稲人を起さず、自分が起きてゆくとは思へぬなア

この時證人の返答はしどろもどろとなる

裁―(矢繼ぎ早に)自分のために、好い人か何かなら女中に知らせず起き出るかも知れぬが、拘取り人夫くらゐに奥さんともあらうものが起きてゆくか

と皮肉り午後零時二十分休憩、一時十五分再開

京城府廳前の鯉のぼり奉祝塔

若葉の頃
珍らしい薄寒さ

天候異變、廿九日降雨を見て以來京城は勿論、全鮮各地とも氣溫がグッと降り、殊にけふ一日太陽の姿さへみせず正午ですら七度九分といふうすら寒さ、昨年のけふは廿三度六分といふから昨年より一五度七分も氣溫は低下してゐる併しこれもしばし、すぐに暖かく、初夏らしいすがくしさが訪れるだらうと測候所での話

被告井上(〇印)の入廷と押寄せた人々(大邱覆審法院)

龍山驛で警手轢る
停車位置を誤つた爲めか
複々線最初の慘事故

京龍間複々線開通早々一日朝の慘事―一日午前六時廿三分着津發京城行列車が龍山驛二番ホームに停車の際前方を横斷せんとした同驛勤務手龍山鐵道官舍二〇一ノ七號瀧谷繼他氏(三〇)が列車に氣づいて避けんとしたが間に合はず機關車に刎ね飛ばされて頭部、後頭部及び全身に負傷したがそのまゝ氣丈にも立ち上つて乘車口ホームへ歩いて行つたまゝ昏倒したので、直ちに鐵道病院に收容手當を加へたが及ばず後頭部挫折による

内出血多量

のため同七時十五分死亡した。同日は恰も列車の停車位置が二番ホームの反對側となつたのに氣づかず、徹夜勤務を終へて歸宅せんとしこの不慮の死を遂げたものらしく家庭には妻と幼女があり悲歎の淚にくれてゐる

國旗を贈る
奇特な藥店

京城府黄金町一五七天下藥房主趙顯變(?)府路四丁目山崎藥房は東大門署管内で國旗を購入する事の出來ない貧民に對して二百本の國旗を寄贈した

千五百の匪賊團と
田村枝隊が大激戰
遂に十名の死傷者を出す

【〇〇〇電話】一日午前六時二十分岩山部隊留守隊入電
田村枝隊は廿九日佳木斯永興間の中間樺南河子附近に於て匪賊一千五百と衝突し吉田隊附中尉外兵三名戰死重傷四名を出した その他通譯兵二名、匪賊道案手一名(何れも日本人)負傷し佳木斯衛戍病院に收容した

理想的催眠・鎭靜劑 アラミドール錠

東京のメーデー
左右兩翼分裂のまゝ
都大路を練り歩く

【東京電話】メーデー歌高らかに全世界の勞働者と呼應して示威行進を行ふ第十五回メーデーは、本年もまた左右兩翼に分裂したまゝ右翼の日本勞働組合會議派は一日午前九時か

芝公園で 左翼の關東勞働組合會議派は午前十一時から芝浦埋立地で、小寒い風に吹されながら曇空の下に行はれた、最右翼は芝浦公園の日本勞働組合會議に早朝から組合旗を先頭に詰めかけた總同盟、全國勞働、ガス、東電、市電、官業勞働總同盟の八團體四千名が組合旗、スローガン旗で取囲まれ、開會の挨拶に次ぎ宣言、決議、各組合代表者の

激勵演説 に氣勢を擧げ、午前十一時時代色を反映した右翼らしい『國府は軍需品工業の不當利得を取締れ』その他のスローガンを掲げて四人宛手を組んでメーデー歌を高唱して芝口から昭和通りを經て上野公園に向つた、一方左翼の芝浦埋立地には左翼的色彩らしい殺氣立つ荒服の連中が眞紅の組合旗を先頭に、警視廳特高課員の嚴重な身體檢査の後、總計十四團體一千五百名が入場し、會場を二重三重に取卷いた

警官垣の 中でアヂ演説に移り氣勢を揚げ、東京自動車部は赤襷旗を捉へ四人宛がつちりと手に手を組んでメーデー歌を怒號して午後一時右翼と同じコースを上野公園に向つた

京城は平穩

けふはメーデー、この日京城府内各署の高等係は水も洩らさぬ警戒振りを張つたが府内は平穩無事で何等の異常もなかつた

大橋夫人
現在の心境を語る
田中旅館に落つく

【大邱電話】マリヤ殺し事件に重大な關係を持つ大橋夫人(中村キヌ)は被告井上隆雄の控訴公判に證人として喚問されたので卅日午後七時清津から大邱着、田中旅館に落付いたが、一日公判出廷を前に左の如く語る

いろ〳〵御迷惑やご治分をかけてすみません、今度も又喚問されたのです、今後どうなるか、公平な裁きを待ちます、この問題が解決すれば一度ゆつくり私の心境をお話致します、今はお訊ねになつてもお話出來ません、現在の私の立場は非常に苦しいです、私の胸の内は話ききれません、泣いても泣きたいことで一ぱいですけれど時期到來までお待ち下さい、その時期が來るものと信じてゐます、そして私は事件以來歌をたしなむやうになりましたがこれも何れ

發表 したいと思つてゐます かず〳〵の涙の味をわきまへてけふ新たなる涙まだ見ず 私の現在の心境はこの通りですと一首を示した(田中旅館に落ついた大橋夫人證人)

居眠り運轉手
荷車挽に追突、重傷

一日午前一時三十分頃京城府漢江通六勞働者申秀範(三〇)が、荷車を挽いて同三番地先を通行中、岡崎町方面から漢江へ向け疾走の鄭林自動車部運轉手趙成元(二〇)操縱の京第一二四五號タクシーに追突、申秀範は頭部、腰下、大腿部、右足部數箇所に治療約三週間を要する重傷を負ひ、附近鎌本病院に擔ぎ込み手當を受けてゐるが、龍山署では加害者趙成元を引致取調べの結果運轉手が眠りながら自動車を運轉してゐたことが判つた

松實・蜂蜜入 金剛味噌 龜屋

哀れ孤兒
滿洲から京城へ
尋ぬる叔父はゐない

一日朝京城驛附近でションボリと佇んで居る少年を本町署員がみとめ調べたところ、滿洲國以下不詳趙成頭(一〇)とて、六歳の折父趙永七(?)とゝもに朝鮮から移住したが間もなく父は死亡母もこの五月死亡したので、頼り手をなくした少年は同地の領事館から旅費を支給され、京城南大門附近で雜貨商を營む叔父趙叔福をたづねて入城したもので本町署では少年を保護する一方叔父の行方を調べてゐる

血盟團公判

【東京電話】血盟團事件公判は一日午前九時から開廷、古内の陳述が續けられ、藤井、鹽川等との交友關係を述べ『我々は紐帶からなんら思想的影響を受けてをらぬ』と說明し正午休憩

老人自殺

一日午前十時半頃京城館洞五ノ四九三白鍵鏞(七〇)は病氣を悲觀し老びの身で此の上生きて家人に心配させるのは申し譯ないと遺書して苛性曹達を嚥み、自宅溫突で自殺

土木技手
鐵路に消ゆ

三十日午後三時卅五分頃永登浦驛の入換作業を終へ龍山へ歸還中の機關車第四七九五號が鷺梁津間の江橋梁手前約十米のところを進行中突然線路左側にたゝずんでゐた内地人男が飛込頭部、足部を轢斷即死した、右は京城府旭町一ノ一二三芥川方京城郵便局土木課技手山本臣(三八)で覺悟の自殺らしく原因不明

氣の毒な老人
…自殺未遂…

京城長谷川町長谷川洋服店外交員片岡萬次郎氏(六〇)は一週間前に老齡のため解雇されたので前途を悲觀して一日午前七時猫イラズをのんで自殺を計り直ちに府立病院に收容されたが、一命はとりとめる模樣

吉岡さんが
敬老會
近頃奇特な催し

京城漢江通り吉岡印刷所主吉岡宇太郎氏は本年七十歳に達したのを機とし新龍山の內鮮人七十歲以上の男女百二十餘名を一日朝自宅に招待し盛大な祝宴を催し、正午からは電車を借切つて德壽宮、昌慶苑を拜觀し、各商店より寄贈を受けた品物を福引として贈つた

あすの天氣(2)
豫報 曇小雨模様

一日	正午	七九(度)
三十日	最低	四九(度)

脚氣と營養に
アベリー
注射劑 錠劑 液劑 粉末
專賣特許 強力濃厚ヴイタミンB製劑
ヴイタミンBの研究に於て斯界の權威たる藥學博士衣笠豊氏創製
適應症 各種脚氣の治療及豫防・榮養障碍・食慾不振・便祕・姙娠惡阻・小兒發育不良・產婦・病中及病後の衰弱等に對し榮養を增進す・動脈硬化症・血壓過高症に對し新陳代謝を旺盛ならしめ病狀を輕快す。
全國著名藥店に販賣・類似品多數ありアベリーと御指定を乞ふ・詳細說明書進呈
第一製藥株式會社

生徒募集
高等簿記珠算 (晝夜間部)
京城實踐簿記學院
●太平通大漢門横入

愛媛縣人會家族會
日時 五月五日午後一時
場所 漢江通軍司令官官邸ノ後庭
會費 家族一人ニ付キ五十錢
御希望ノ方ハ京城府貞洞三四番地武知方愛媛縣人會ニ申込マレタシ

特許 万力糊
万力靴
特許萬能接着糊 消防ホース修理 百八十度耐熱 ゴムタイル接着 說明書進呈
紳士靴學生靴 無修理一年保證 官德廠價發出 憲兵隊御用達
(特約店) 仁川・外里三城案洋靴店 市內及各地 某靴店
京城府黄金町一丁目 合資會社 萬力商會
電話本局三・九四四番 振替京城三・九四四番

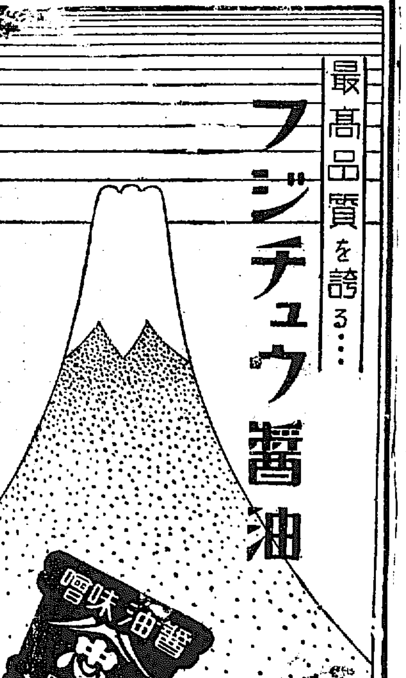

最高品質を誇る…
フジチュウ醬油

父瀧川靜江儀豫而病氣ノ處養生不相叶本日午前八時遂ニ死去仕候間此段辱知諸賢ニ謹告候也
追而葬儀ハ來ル五月三日午後四時途中行列ヲ廢シ南山本願寺ニ於テ告別式執行仕候
昭和九年五月一日
長男 瀧川鹿男
次男 瀧川靜夫
親戚總代 瀧川壽太郎 赤司一江
友人總代 高木友輔 小川德彌 森本勝平 榮松

金銀 白金 高價買入
京城明治町
株式會社 京城德力
電話長 一五七二
本局 二〇八八
三九三九
御來客用 四〇三七

醫學博士 衣笠茂
衣笠產婦人科
京城府大門通四ノ六九 (米倉町停留所斜向)
電本2123

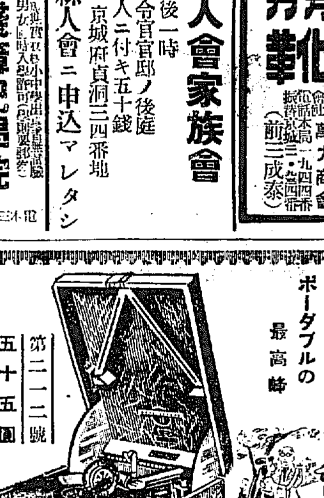

コロムビア
コロムビアが世に誇るポータブルの最高峰
ポータブル
第二一二號 五十五圓
長期月賦販賣いたします
時 明時堂蓄音器部

徳壽宮 觀覽料改正

徳壽宮は昨年十月公開せられ、苑内整理の意味で、大人十錢小人五錢とし、石造殿の美術館を觀覽する場合は大人三十錢小人十五錢の觀覽料を徴し來つたのであるが、動植物園の設備を有する昌慶苑に比して、高額なる感もあるので、五月一日から大小人共五錢に、又石造殿美術館をも觀覽する場合は、大人二十錢小人十錢に値下げし、五月一日から實施さるることとなつた

次に慶煕内博物館は、從來一般入苑者に、觀覽せしめつゝあつたが、觀覽者頗る多く常に混雑を來し、折角の研究資料に充たされ從來一般入苑者に觀覽せしめ研究せんとする人達には、不便も少くない現狀に鑑み、館内整理の意味を以て、今後動物本館と同樣、觀覽は本館觀覽者（本館以外の陳列館は從來の通り無料）に限り、十錢を徴する事となつてこれまた五月一日から實施せらるゝこととなつた

◇

尚學生の觀覽（二十名以上）には右觀覽者及昌慶苑慶煕本館共半額割引する由（寫眞は徳壽宮開館時代、傑作の日本畫『雨物』村壽山田…雉、及び橋本雅邦筆…月に於て）

釋迦降誕二千五百年 花祭りを盛大に

佛誕記念奉讃會を創立して 五月二十日待つ京城

今年五月二十日はお釋迦樣御降誕二千五百年の聖紀に相當するので全國各地で佛教徒を中心として此の大聖の徳を奉讃する色々の記念事業や催しが行はれるが京城では

例年 五月二十日の聖日を京城花祭奉讃會が主となつて花祭りを行つて來たのを、今年は特に盛大に催し行ひ、併せて事業を基礎づけるべく特に伊達府尹を會長に、賀田商議會頭と松本府の兩氏を副會長に、岡田京城佛教聯盟長を理事長とする

在城 佛教關係者資格で設立された、即ち同奉讃會は相呼應して五月十七日より同二十日迄の間例年より盛大に記念行事を擧行する筈で、奉讃會に關する佛教徒の間ではお釋迦の功徳と佛教の事業基金募集のため佛教徒のみでなく普通

市民 も會員に引入れるべく準備を開始した、設定されてゐる催し物としては先づ記念品頒布に先んじて來る五月一日慶雲寺に於て釋尊の御像開眼供養式が開催されるその理由は奉讃會ではお釋迦樣の像を會員とするに適しい鍍金佛製の打出しに作り

入會 者（會員一ヶ年會費五十錢特別會員一圓）と寄附者に頒布する筈になつたので配布に先立ち今井田總監以下多數の官民名士臨席し嚴々しき開眼供養の式を行ふ譯であるが外聯關事業としては

講演會 十七、十八の兩日公會堂で開き、京から當代大家、小林一郎兩氏を招き講演を依頼する外、京都から寺川師等氏を招聘して各初等學校に於て童話會を開き面白い和話を行ふ

花祭り 之は十九日の午から晝間によつて行はれる、即ち花御堂は奬忠壇、昌慶苑、パゴダ公園の各所に設け甘茶の接待がある。一方商店街でも十九日から二十六日迄は全市に亘り花を飾り一方府全市商店の聯合大賣出しを行ひ主なる店頭には店頭裝飾として花御像を飾り景氣をつける

記念奉讃式 之が最大の儀式であつて五月二十日午後二時から奬忠壇に於て宇垣總督も臨席して盛大な式を行ひ當日美々しく飾つた稚兒行列も式場に乗り込み、式終了後官によつて引續き稚兒行列を執行する

新綠の銀幕は踊る

日活の"丹下左膳"帝王篇 讀者優待で大公開

入場料割引と"左膳ゆかた"進呈 お待かね・三日から

本紙に連載された日活の時代劇大作『丹下左膳』の映畫化は待ちに待たれた日活時代劇ウエスタン・オール・トーキー"丹下左膳"（劍戟の巻）は、いよく五月三日から京城喜樂館に大公開されることになりました、本社では愛讀者の熱望に應へて、次のやうな大奉仕を斷行することになりました

入場料大割引

大人　階上一圓を八十錢に、階下八十錢を六十錢に

學生　階上八十錢を六十錢に、階下六十錢を四十錢に

小人　階上五十錢を四十錢に、階下四十錢を三十錢に

愛讀者優待割引券は明二日付朝刊に刷込んであります

左膳ゆかた

小さい"丹下左膳"をあしらつた素ばらしい上等浴衣を、入場者の中から抽籤によつて當選の方へ無代進呈しますこれは一日十反づゝであります

花の春は櫻と共に去つて、さつさうたる新綠五月の京城劇壇に踊る巨篇"丹下左膳"！スクリーンを壓する大河内傳次郎の大演技、巨匠伊藤大輔の胸のすくやうなメガホン、さらにウエスタン・オール・トーキーの威力！公開の日をお待ち下さい

お人形の納ひ方

五月人形などはかうして

五月人形等はかうして保存することが必要です。雛人形や衣裳人形の頭や手足に綿白の紙、或ひは布で包むやうにして持たねばいけません。人形の顔に指先きがふれると手の脂肪分を吸收しますから汚れてしまひます。頭髪や、衣裳についた埃はきれいな羽根ばたきで拂ひ落すやうにします。人形の頭や手足は天狗帖又は薄紙のやうな脂氣のない白紙で覆ひをして箱に納め、破損でおさへるか薄い紙を埋め合せておきます。防蟲劑としては樟腦、ナフタリン、又は唐辛子の紙包みを數個入れておきます。毛氈はよく蟲がつきますから人形と一しよにしまはないやうにしなければなりません。毛氈もブラシをかけ、陰干でよく埃を叩き出して樟腦その他の防蟲劑を入れておけば安全です。保存の場所は成るべく濕氣のない處を選ばなければいけません

學藝だより

◇京城植物會春季植物調査　去る二十二日發會式を擧行した京城植物會は來る五月五日（土）六日（日）の兩日京城大學若手會員指導の下に光陵森林地にて植物採集會あり會員の外有志者は參加ありたし

一、集合場所時刻　鍾路通電車停留所『京城驛』五月五日自動車部（電光一五七五）五日午後二時半集合、三時出發

一、費用　自動車往復一圓二十錢外宿泊料約一圓

一、携帶品　植物採集器具、新聞三十枚、毛布一枚、副食（隨意一個）

◇博物學會　京城第一高普博物教室内朝鮮博物學會では五月二日（水）午後四時より府内長谷川町總督府圖書館で例會を開く、演題及講演者『二化螟蟲の光反應』東京帝大教授鏑木外岐雄氏『天然記念物について』東京帝大名譽教授三好學氏附例會後晩餐會を開く、出席御希望の方は幹事まで御申込みの事

◇みすゞ會第四十六回例會　吟行を兼ねた春の集りとして五日午…

朝鮮代表的銘菓
京城博文寺建立記念
代表的三浦物產入珍羊羹 春敬山
御贈答用 人參羊羹 三越 本町一丁目

讀者欄

▲東京在住の内地人婦人職業の爲め渡鮮し理解ある方なく官吏の方に嫁ぎ度く本人家族の係累少く目下京城府に在住の官吏で…（本社内可野彦）▲英、數（國語、地、理）の書問中學程度家庭教授を御知らせ下さい（龍本九七四田）▲マンドリン先生へ小生の中古品を貸して頂ければ譲ります電話本局五三二番松田一光六八五番 ▲最近鮮から参りました廿三歳になる女で京城府に働きたく府内で確かなる家庭に女中に使つてください（府壽龍山五九番）▲當方夫婦甲子三歳の三人暮し雇入希望者位の年頃の内地女子住込を希望致します月給と云ふ程に出しませんが御話を致します（匿名）▲一人者で淋しいのですが、住込で裁縫…又は同居して下さる人はありませんか（陸軍官舎）▲誰方か非上英語講談社の全巻を安く御譲り下さる方はありませんか、若しありましたら左記へ御知らせ下さい（平壤府…二ノ一八九號）本町夏川分店方佐藤

昇段大手合棋譜（三）

日本棋院

四段 藤村芳勝（先相先 先番）

三段 渡邊英夫

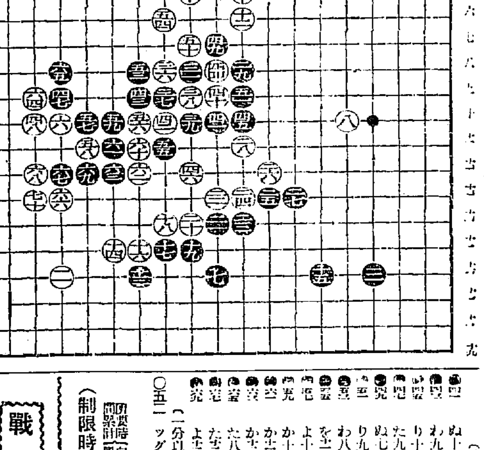

●四一 ぬ十	○四二 を十 42	●四三 わ九	○四四 ぬ八
●四五 り十一	○四六 る十二 14	●四七 た九 8	○四八 れ十一 10
●四九 ぬ七	○五〇 る七	●五一 り九	○五二 る八
●五三 わ八	○五四 を六	●五五 を十二	○五六 わ十
●五七 よ十一 3	○五八 よ十二 7	●五九 か十	○六〇 わ十二
●六一 か十二	○六二 わ十二	●六三 か十二	○六四 れ九 6
●六五 六八	○六六 た十二 5	●六七 た十二 2	○六八 れ十二
●六九 よ十二 5	○七〇 れ十二 4		

○五二 ツグ

（一分以内は切捨）

消費時間 白四・〇五 黒一・五二

（制限時間各八時間）

對局者の言葉

（白）黒四一、四五と平易に出て來られて旨い手段がないのに弱りました

但、四二のキリを先にしたのは勿論手順です

（白）四六で五五にヒキたい處ですが、ヒクと黒四六とトンでノゾかれる筋があつて困る

（白）四八を六四にハネたりすると黒五七のオサへから直に黒五五が來ます——その具合があるのでこゝは四八とサガるより外に何も打てません

（白）五四も仕方が無いやうでした

（黒）五五、五七はこれが手順だと思ひました

（黒）五九は六一にハネ出すと、いい筋ですがハネ出すと、こゝでは白五九黒『よ九』白六十と割り込まれ——と言つても白もそれより外に無いけれど——黒は後留の手段に窮します

（白）六四はこゝを黒にオサへられてはたまらないので——

（黒）六七、六九を利かせて白五八の一子のトリが殘つてゐますから三七以下の打節はたしかめられた譯です

戰の跡

黒四一、四五と好調に出る所、前の三九が手筋であり形である事が知られる、初學者の注意すべき點であらう黒四七のツヽケに五五のアテが含まれてゐる筋も味ふべきであると思ふ——斯くて黒は一團の大石を無事に治まる事になつたが、また一方に三九以下といふ物が殘つてゐる、これが如何に攻められ、また黒としてはどうシノグか今後の興味はそこに繋がれる

新映畫紹介 近く京城封切豫定

"醉ひどれ船"（メトロ作品）

傑作"慘劇の波止場"姉妹篇

◇再び見るビアリー、ドレスラーの好コンビ

一九三一年度の傑作『慘劇の波止場』の姉妹篇、原作はサタデー・イーヴニング・ポストに連載されたノーマン・レーン作、監督はワーナー・マーヴィン・レロイ（さき頃來朝）が借りられてゐる前作と同じやうにウオレス・ビアリーとマリー・ドレスラーが絶對好コンビをなして主演してゐる、息子は『今日限りの命』でおなじみのロバート・ヤングその情人をモーリン・オサリヴァンがしてゐる

ビアリー、ドレスラーの夫婦は說醉一家、お人よしだが酒ばかり飲んでゐる夫、それをなじりつゝも深く愛する妻、その二人の間の一人息子はよく親の手助けをするが成功して立派な艦長となり、…しみの艦と艦殺して蛮女航海につく——嵐！難破！だが、父母の老朽艦がそれを救ふ、ボイラーの中へ飛び込むビアリーとドレスラーの好演技

に綴られる九年、脚色ゼルダ・シアース・イーヴ・グリーンは前作の名手フランセス・マリオンに比し遜色があると評されてゐる、五月第三週封切豫定、期待の大きな一篇だ（寫眞）左からドレスラー、ヤング、オサリヴァン

邦畫ニュース

◇『忠臣藏』豫告篇　日活『忠臣藏』は來る五月中旬を期して大々的に公開されるが、これに先だち伊藤監督が特に新機軸を出さんと編輯中であつた豫告篇一卷が完成近く封切られることになつた、即ちこの豫告篇は從來の豫告篇がスナップ式のものであつたのを排し、興味深いクライマックスシーンのくだりをそのまゝ公開するものであると

◇田村邦男突如辭表　日活現代劇部の名三枚目で且つ俳優金王として有名な田村邦男は最近極度に經濟的に行つまり、『忠臣藏』の出演をも斷つて、東都西走ひたすら金策に腐心してゐたが、現在の映畫俳優生活では到底負債が脱けられないと銀幕生活に見切りをつけ二十五日午後七時日活太秦撮影所へ辭表を提出した、而して今後は彼の明治大學の先輩である大阪の…助氏の後援を得て劇團"田村邦男プレイアント"を組織、近々大阪に於て旗揚げする方針で一座には櫻井京子、森田保らも參加すべく既に下交渉を始めてゐる模樣である

自由射手

◇……『板割の淺太郎』は『叔父勘助』の首を『國定忠治』の前にさしだした、忠治の唯一の片腕淺太郎はこゝで忠治に背をかへし、…死生を誓つた忠治と別れて山を下つた

◇……忠治はその姿を持つ程心に焦躁を感じたのだ

お闘と淺太郎の間を邪推して、お闘を一刀の下に斬つた、折柄おしよせた捕手の役人は十手持つ勘助と組んだ淺太郎の策だと考へた、あやまつたこの判斷は赤城山を守るか、退くかの重大な岐路に致命的な手となつたのだ

☆……闘八州を殺つた忠治だつたが落ち目になつた後は『無二の乾兒』『愛すべき人々』にさへ疑念を

☆……弱い人間に、没落する人々にありがちな運命ではあるがあまりに悲しき彼である

☆……形式と内容は異なつてゐるが行くべきコースに迷ふ全半島藝界は自ら省みてさうした過ちをおかさぬよう檢討批判する必要があらう

代表的戀愛譚 全曲"春香傳"

シエロンレコード 新吹込四十枚

シエロン・レコードでは、さきほど張明花、申福紅、金正文ほか三歌手が東上、約四十枚の吹込を了した、今回は從來部分的に吹込まれてゐた朝鮮の代表的な戀愛物語り『春香傳』の全曲（十二枚）を申福紅、金正文によつて吹込をなしたが、これは最初のことである、第一回賣出しは來る二十日ごろの豫定

竹本・竹澤兩師

京城藝界の招きで大阪文樂座の老手竹本綾大夫、同絃師竹澤團吉の兩師は卅日朝入城、神田府郭擊場竹子同伴本社訪問、兩師は三日午後…時からDKのマイクにたち、六、七の兩日京城本町三俱樂部に開く義太夫大會に出席の筈（寫眞右から）

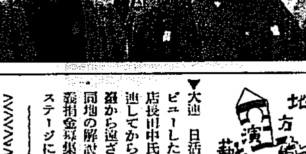

美鹿會

京城になじみ深い藝妓一行に米る五日から五日間喜樂座に出演する

地方演藝

▼平壤　仁川田新興京城支社長廿九日來壤同地の新興館にいたり館主と重要打合せを行つた

▼大邱　日活の『この太陽』にデビューした姉妹子がパ社大邱支店長田中氏の愛妻となつて、來邱してからすでに二歳、兩家鐵窓から遠ざかつてゐたがさき頃同地の解放者俱樂部の兩館火災義捐金募集演藝會には久し振りステージにたちタップを踊つた

サイレン

◇凡そ服裝などについては殆んど無關心の中原ボッドール商工長、約一月の滿洲國旅在から廿七日歸城

◇所でこれは又ロイド眼鏡にタキシードといふ超モダン振りに支店員一同『これはく』

◇日の思ひの「みちを化かふネ」とひやかせは中原氏眼をまるめて『もう結構く』

衛生大掃除には 南京虫を退治せよ イマヅ蠅取粉芳香油で

南京虫、家ダニの驅除は困難なものですが、衛生大掃除の際、徹底的にするのが最も有効です。衛生試驗所の

試驗の結果

によれば、南京虫退治の最も簡便な方法は、疊、衣類、什器等を少しも汚す心配のないイマヅ芳香油を虫の居る個處へ噴霧器で吹きかけ、又深い穴や柱の破れ目にはポイトで注入すると南京虫は一たまりもなく死にます。そうして南京虫用イマヅ蠅取粉を疊の下、疊の合せ目、その他南京虫の居た場所へ散布しておくと、南京虫の發生を防止し

ますから根だやしが出來ます。故に必ず南京虫イマヅ蠅取粉を撒く事を忘れぬよう。

右の製品は到る處の商店で販賣してゐます。但し効かぬニセ物あり必ずイマヅと御指定下さい。もし品切の節は、大阪市大仁本町三、今津化學研究所へ申込。

後援 高野山朝鮮別院

二日より十三日まで・四階ホールにて。

弘法大師一千百年遠忌記念展覽會

我が國文化の恩人であり、宗教教育は勿論、文學美術工藝其他產業交通等あらゆる方面に貢獻せられ、不滅の法燈に輝く弘法大師の高徳と偉業とを一千百年の遠忌に際し宣揚すると共に更に讃仰の念を敦くする爲の大展觀

・圖表 四國八十八ヶ所の靈場表を始め大師行狀繪傳其他數十點を展觀
・寫眞 高野山勝景、四國八十八ヶ所の寫眞等百數十點を展觀
・ヂオラマ 電動裝置 二場面
・高野山金堂壁畫下圖 五點 木村武山氏筆
・金剛峯寺其他寺院の明寶

第八回全國乳幼兒愛護週間
主催 森永製品朝鮮販賣株式會社
後援 朝鮮總督府・赤十字社朝鮮本部 京城府・朝鮮社會事業協會
乳幼兒愛護展覽會
・一日より六日まで・五階ギャラリーにて・
「愛を母とし科學を父に」乳幼兒の正しい育て方を權威ある統計圖表、寫眞、繪畫、模型其他にて展示
愛せよ・敬せよ・強く育てよ

五月人形賣出し 五日まで二階にて
ピクニツク用食料品賣出し 一階
初夏向小紋モス新柄陳列 二階
ストローハツト賣出し 三階
籐製家具賣出し 四階

三越 京城

キングレコード
日本各地で今評判の新小唄
評判の傑作
新線のかをり 滿喫！初夏の流行歌 山の娘は 渡邊光子 B 港戀しや 東海林太郎
御國はなれて 東海林太郎 B 今宵滿洲は 新田・齊代三
各地有名蓄音器店にあり

からだが こゝろて ふとる藥
小川藥院

京城帝國大學石戸谷勉先生著述
藥草栽培法講話 上段邦文 下段諺文 定價一圓 郵稅六錢
發賣元 京城府太平通 桑田勝博商店 振替京城二一七九番

藥 卸問屋
株式會社 新井藥房
營業案內申越次第進呈
京城南大門通二丁目 電話本局 二〇四一・二〇九 三八四〇・三四〇九 振替京城一六一番

ミタマサ ガラス
140
三田政

天然果汁滋強飲料
ツルテウク
朝鮮ツルテウク製造所

國庫工事の入札に 畫期的改革を斷行
過度の低價入札者を排除
けふ本府が訓令を公布

一昨年の全鮮的土木談合事件以來業界の無統制は日一日と加速度的に惡化し、從つて業者は極度の苦境に陷してゐるが、斯る最低價落札を目指す極端なる無統制競爭は建築土木工事そのものに對しても良結果を齎すものでないので、これが對策に腐心し業者、企業者双方とも研究を重ねて來たが、本府當局では各方面の企業適正價の意向も徴したる上、土木建築請負事業の公共的社會性に鑑み、餘りにも個人的放縱的無統制競爭はこれを排除することに意を決し、この程遂に朝鮮總督府及所屬官署會計事務章程を一部改正して『最低見積額著しく低價に失し不當と認めたる場合は朝鮮總督の指揮を仰いだる上工事契約を締結せしめることゝし、結局過度な最低價格入札者に對してはその入札行爲を辭退せしめる』樣けふ五月一日附訓令第廿四號を以て公布即日實施した。これにより全鮮國庫工事に對して今後一層この新方針が運用されるのだが地方費工事にあつても直にこれに準ずる筈であり、各方面から久しく期待されてゐた『談合を作はざる無謀競爭の排除』は愈よ實現の第一歩を踏み出したのだが、最も低位な價格における契約締結こそ請負工事の本質としてゐた從來の誤りたる觀念の一掃を期つた點に於て正に一大英斷的改正と見られてゐる

主要工事 委員會で審議 適正價格に依る

右の如き官廳企業の方針に對する畫期的改正を斷行すると同時に本府當局ではその旨を各契約擔任官に對し一齊に通達したが、結局今後各企業官廳を通じその主たる工事は大部分その工事契約締結に當り總督の指揮を受けることゝなり從つて政務總監を委員長とする有識者委員會の議を經て必ずしも最低入札價格に拘はれることなく、云はゞ中央統制的に適正價格を以て契約締結を見るものと解されてゐる。なほ改正要領次の如し

會計契約を爲さんとするときは價格百圓未滿のもの又は特別の事由あるものを除くの外、二人以上より見積書を徴し賣拂、貸付等を爲す場合に於ては最高額、工事の請負及物件買入、借入等を爲す場合に於ては最低額の者と契約すべし但し最低見積額著しく低價に失し不當と認めたる場合は朝鮮總督の指揮を受くべし

大興電氣 増資決定 プレミ付公募

【大邱】大興電氣會社の増資計畫は遂に其筋の認可を受け去る廿八日の株主總會に於て愈々二百四十萬圓より一躍五百萬圓に増資することに決定、五月一日より新株五萬二千株の内五千株を公募する事になつたが有利なる電氣事業と同社の業績に鑑み公募に先立ち内地資本家は元より鮮內各地よりの豫約申込殺到し會社側に於てはやむなく額面超過額二圓五十錢以上を以て募集を成し申込超過の場合、超過金の最高より漸次決定する事となつた

送電建設の擴充に向けられるもので今後の會社の進展振は目覺しいものがある。因に去る廿八日の第卅二回定時株主總會に於ける利益分配案は次の如し

利益分配案

差引金十四萬四千三百七十二圓　利益金
金二千六百三十八圓　前期繰越金
計金十四萬七千十一圓
右處分する事左の如し
一、八千圓　決定積立金
一、一萬圓　退職積立金
一、一萬四千圓　役員賞與金
一、十萬五千八百廿七圓　株主配當(年一割)
一、九千百八十四圓　後期繰越

朝鮮送電會社創立に 京電改めて參加か
遞信局の慫慂で武者專務東上

朝鮮送電株式會社の創立に際し京電が不參加の態度に出たゝめ各種の觀測から紛糾をかくもものとして注目されてゐるが、遞信當局でもいたく成行を憂慮し過般來京電武者專務、見目取締役を再三招致懇談をとげた結果武者專務は京電の參加問題について二十九日夜釜山經由にて東上、大橋社長と會見して京電としての善處策を協議する事となつた

大橋氏の同社創立參加に對する反對は要するに榮譽を期待し得ずとの理由から出てゐるが更にその裏面には平壤京城への賣電買收問題等も絡んでゐる模樣で遞信當局ではこの點につき極力京電側の了解を求め武者專務の再東上となつた模樣である而して右結果について遞信局では頗る樂觀し長津江水電同會持分五萬株は創立總會(五月十六日)までに京電に對して正式移讓をみるものと觀測してゐる

朝鮮送電會社 正式認可
四月三十日附で

かねて認可申請中の朝鮮送電株式會社の設立は四月三十日付で遞信局より正式設立認可があつた既報の通り同社は資本金一千五百萬圓で、第一回拂込三百七十五萬圓で、この認可にもとづき五月十六日千代田ビルにおいて創立總會を開催する運びとなつてゐる

しかして同社の陣容については朝鮮電氣の參加問題あるため從來の豫想は未だ全く判明しない

先輩の朝鮮に 示教を仰ぐ
滿洲の採金事業計畫に就て 草間秀雄氏語る

が、會社創立後一期間を三期に分け、大體第一期は殆んど送電網建設のみなる爲め大橋專務乃至常務をおかず送電事業開始後に選出の形勢である

滿洲産金會社長で元本府財務局長草間秀雄氏は一日關內地から入城朝鮮ホテルに少憩同夜九時十分發列車で歸滿したが語る

滿洲産金會社は閣議決定を經て三日發令される滿洲採金株式會社法により設立委員を任命、下旬頃設立される豫定で同時に重役の顏ぶれを發表する段取りである

◇

事業は既に關東軍特務部の手で昨年度議議から六十萬圓の融資を受け、精査隊三班と概査隊三班を五月以降十一月迄全滿に派遣して金鑛調査中であり、今年は引續き五十萬圓の經費で調査班九隊を活動させる豫定で先發隊は三月十五日出發、目下松花江沿岸に向つて出發してゐる

◇

採金地帶は目下のところ松花江を中心とする地帶で同地帶の中心地たる佳木斯を中心とした松花江沿岸に三ヶ所を行ふ筈で、國産ドレッヂャー一臺はすでに內地に注文中である

◇

採金事業には朝鮮のが先輩であるから技術上朝鮮側の示教を受けたい、一方手掘りも朝鮮から人を得たいと思つてゐる

日滿貿易の振興は 滿洲國人の購買力に俟つ
篠崎日滿協會幹事談

日滿貿易協會滿洲支部理事會出席後滿洲國主要各地を視察中であつた同協會本部幹事篠崎嘉郎氏は同協會の內容紹介と鮮內財界有力者と懇談との目的を兼ねて、けふ卅日朝入城、同午後三時から朝鮮ホテルに於て別項の通り在滿財界有力者と懇談の後、同夜京城驛發北行する豫定だが氏は語る滿洲國特產對策につき中銀當局滿洲國その他關係當局財界人と隔意なき意見の交換を遂げ、資料も相當集めることが出來た、この上は東京に歸つて本部とてもある論を研究することになつてゐる山成副總裁とも會談し、中銀の態度をお聞きしたがまだ通貨政策を如何にすべきかにつき結論にまで達しない、各方面の權威者は依然インフレには反對である、平價切下の如きは以ての外としてゐるがバーに安定せしむることに就ては積極的反對はないやうだ、この點につき山成氏が如何なる所見を有せられるか目下關係中であるが、滿洲國としては輕度のインフレは止むを得ないのではないかと思はれる日滿貿易の振興も滿洲人の購買力が起らない限り期待し得ない金と圓を結びつけること、某氏は金圓對國幣圓を日滿經濟によりバーと取換め樣といつてゐるが、これは如何かと思はれる、通貨政策によりバーに安定せしむることが最も妥當でよくはないかと思ふ

認識を深める
鮮米實情調査に入城中の 川崎民政顧問が訪府協議

政界に大きな波紋を投げてゐる米穀國策の注目すべき動向として政民兩黨の政策協定が難航し對米穀政策が掲げられてゐるが民政黨顧問町政務調查會長川崎卓吉氏は今回民政黨を代表して直接鮮米事情調査の爲め三十日夕入城一日午前十時本府を訪問農林局長室に於て渡邊局長、湯村農務課長、福井土地改良部長、山岸技師等と重要協議を遂げ鮮米に對する認識を深める處あり一日夜九時十分京城驛發列車で北行平南北兩道の農村、農事を視察し、五日歸城し更に南洋地方を視察する筈

滿洲國木材輸入關稅と 鮮產木材自給自足
(上)
新義州木商組合理事 有馬泰

鴨綠江滿洲國の木材輸入關稅が不合理なるために新義州製材工場の資材たるべき滿洲國木材がなくなる滿洲國に輸出さるゝ結果、國に材價の昂騰を來し製材工場が資材難に悩む反面內地材、北洋材等の移輸入激增し、これが滿洲需要者たる二千萬民衆の經濟機構に大衝擊を與ふに至つたので新鮮滿木材協會興はこれが對策として、兩國滿洲國の木材輸入關稅の合理的改正を要望し、同時に總督府に對し滿洲國材たるべき國境木材の原因は滿洲國への改正を見るに至るまで一時的便法として鮮產原木の滿洲國輸出禁止策を意圖した、總督府に於ても的措置の正當なる認めの一時的便法として國有林の立木拂下に對しても何等建設的施設をみない憾みは否むことが出來ないが、その目的を達成するための滿洲國材の輸出を國有林の立木拂下價格により決定せしめ立木拂下價格によりこれが改正を行ふことにしたのである。上流林業者は總督府の措置を不當として反對運動を試みつゝあるが、これは鮮內の木材需用者を無視し經濟界の動揺を顧慮なきを望む新義州木商組合長中込稲一氏は四月一日より十六日まで半月に亘り鎭南浦、仁川、元山、太田、群山、釜山の各港の木材の需要を以て視察したところであるから、行政上當然被むる次第であるが、行政上當然の措置で止むを得ざるものと觀念むるよつて鴨綠江上流の林業者も克く總督府の方針を理解し、拂下出國に際しその目的を明示し己にこれを解せらるゝのが穩當であると信ずるのである。決して輸出を禁止したのではないから、この點は特に諒解なきを望む

足の方針をとり、道內木材の需要を圖出を禁止したとのことである、これらも林業者としては一大打擊を被むる次第であるが、行政上當然の主要都市に出張して親しく木材の狀況を視察して來たが、京城、大邱、大田、及平壤、木浦、群山、咸興の北洋材の移輸入數量は前年に比し五割乃至十割の激增を示し市價も杉松挽材に於て尺締十圓乃至十圓五十錢、即ち昭和七年四月に比し十圓、同八年四月に比し五割以上の騰貴を示して居る、而して各地ともなほ相當の在庫品を保有し二ヶ月位は需用に應じ得る樣子があるのである

米賣渡申込 殆んど皆無

【東京電話】廿八日の米賣渡し申込は大阪一百三十五石のみで殆んど採無の狀態である

【廣告】

期米 株式 小林取引店 仁川本町
櫻井取引店 京城明治町

昭和八年 特用作物實收

昭和八年に於ける特用作物の實收高を調査するに大麻五百十三萬一千四百八十七貫苧麻七萬一千六百八十四貫四十三貫楮九十五貫亞麻五萬五十五貫黄麻九十五貫亞麻一百三十三萬七千二百四十二貫胡麻三萬九千三十七石荏五萬四千六百八十七石菜種一萬二千四百十七石亞麻種千百九十七石大豆十七萬一千五百七十八石棉千七百十五貫苧荷三十八萬五千三十七貫にして大麻、苧麻、黄麻、楮、杞柳を除き孰れも前年に比し增收を示せり

白米小賣値 また値上
一日から五厘上

府內各公設市場では一日から白米小賣値段一キロにつき各等五厘の値上を行つた改正値段は多陽湖白米特等一キロにつき十八錢九厘同一等十七錢五厘、一等白米十七錢である

あるなは同社の電力卸賣地域を拡張し、既に六萬五千キロの送電力等の一部を目下準備中で內地での大同電力等の一會社に匹敵するに比すれば頗る割安となる譯である

かくして同社の創立で鮮內電氣統制は、發電、送電、配電の三部門と共に本格的統制への一歩をふみ出してきたわけである

尙州金山擴張

尙州金山にては昨年第三製鍊所増設と同時に第一製鍊所改造に着手したがこのほど更に第三製鍊所の擴張を計畫し目下工事中である。而して第一製鍊所增築、第二製鍊所建設、並に今回の第一製鍊所擴張を通じて機械類全部は京城金井工業所よりの納入にかゝる模樣である

株式 新甫、惡氣流漂ひ 買方急激に退陣

前場 前日月末で買方の手仕舞に軟調を呈してゐたが今朝は政局不安しスチール暴落を動機として買方の投賣殺到して新東一六九圓九一圓二安と大甕を割り大勢も二二四圓五と六安日產一二三圓三と何れも惡化して寄付きアト新東は一六八圓七大新一二一圓八の新安値に崩れた、此邊より利喰もの優勢となり引には新東九四圓大新二圓四日產四圓四と引込して前場を閉ぢた

後場 利喰ひもの強く新東一六九圓五と一高大新一二二圓七と高日產一二四圓五と一高、新三二圓八日レ一〇六圓五安帽四圓三と氣配弱に寄付きしも依然不引立アト呆りの市況であつた

政局不安スチール安に氣れから新東中心の不勢場面と化した▲新人事件は大藏省大の大官に波及し政黨內閣の對立ありで今後政局の動揺が懸念されるのである▲米國はインフレ派の敗退によつて景氣萎縮の感ありスチールは四十六弗一顏落した▲商品も綿糸棉花生系入商等何れも軟調である▲本日より當限に移つた長期の五月限は四月限が乘替へられて双方の難境は頗る勝てされこれより鞘向なき整理安か或は急激な整理安は免れない狀態である▲其他鐵、硫、麥酒、瓦斯等に對する重要産業統制の實施或は米穀統制等に依られる當局の低金利政策継く續は貸當局の不可避事態は止だ困として現してある悲觀する機は過去である

ブー七圓二…賣物多く買物が薄い、當市場の商內は株式場の商內で云はばバイカイに類似するから值を驅くに足らぬが、先づ大體の標準相場と見てよい、證券金融は本日から十二回五十錢の第二回拂込みとなるので全額廿五圓五十錢ヤリ氣配で一圓丁拂圓五十錢ヤリ…高い、麥酒は大體この見當、滿洲株は何れも低迷してゐるが木ツブ麥酒は又もプレミヤムが剝げた、見渡したところ高いものは、つもない、特株筋は如何にして退却するかに腐心してゐる狀態だ

【廣告】

短期 現株 京城證券會社 貫金町二丁目角 營業案內進呈 南 源兵衞 電話本四二三〇

東京國債市況

【東京電話】內情は全般的好勢に寄付いたが環境の軟化につれて利喰入氣となり商內沖場面となつたが槪して底意強く強調であつた、米價は爲替安で五分中は七十錢方戾り、佛價はマバラ商內で保合ひ▲中五分利一〇五、六〇▲一圓四分利九八、八五▲同四分利九八、八五▲佛貨利債一九八、八五

東京ン七圓二…ひもの强く日外人組株は強保合の姿であるが全般的に見て氣配は悲觀的關係から見ると相當押してゐた時場相場も出してはる投げらるへきものが殘つてゐるやうである新東や大新が崩れた人氣から微しても强材料のない環境から微しても調整的には良き買場であるかも知れぬが實際上はまだ相合は淨化されてないやうである

大株長期新甫新

	納會値	新甫發會	前比
新東	[illegible]	[illegible]	[illegible]
鐘紡	[illegible]	[illegible]	[illegible]
同新	[illegible]	[illegible]	[illegible]
大株	[illegible]	[illegible]	[illegible]
同新	[illegible]	[illegible]	[illegible]
日產	[illegible]	[illegible]	[illegible]

◇…東京株式長期前場

日清新	[illegible]	[illegible]
鋼管	[illegible]	[illegible]
倉紡	[illegible]	[illegible]
鐘紡	[illegible]	[illegible]
同新	[illegible]	[illegible]
新東	[illegible]	[illegible]

(なほ鐘新は新甫より配當落の立會である)

株式實物取引

證券金融二〇圓丁、三〇圓五、六三一圓丁▲朝鮮取引六〇四五、六國三、六四八▲伊那電鐵取引四國五鐵新二圓六▲阪急取引五〇圓五東洋レーヨン九三圓三▲北海道炭礦新舊一四〇圓二▲忽布麥酒三二

地合淨化未し 雜株下濾る

證券株は新東中心に崩れて雜株は案外底堅い氣味である、五日一日より東株は期に上出されたのは六錢前であり、西場日本鋼管は三六圓と寄付きと七圓九と止めて堅た、日本鋼管の外は全部人氣九三圓五▲北海道炭礦七圓七▲大日本人造肥五九圓一

期止米循環高

本日發會した七月限と云へば限月が大米期に臨んで居るので當局方としては警戒すべき相場であるが新へ米共物に出林の買占めによつて內一共に著しき品薄を告げ釋の如きは上物が一斤六錢四匁から五匁を叩へそれでも賣つた貨物は皆無と云ふ狀態に至つて居るので何高値を投想する者が多く殊に之れまで定期に凭れ相場の伸力を阻止されて來た各集散地に於ける在米の如きも産地の品薄により買需方面をその處分を希望して待來筋の云ひ

期米 各地新甫の好調に 上鞘發會し底堅

前場 新甫七月限は前日の强硬を受け人氣は一層硬化し市場は頗る緊張せるも阪地が當中の不勢と共に氣配呆けに發會したので、忽ち人氣逆轉し當二十三圓〇、錢中二十三圓二十一錢と何れも氣崩れに寄付き從つて新甫七月限も二十三圓五十四錢と中限より三十二錢の上鞘に生れこの鳥期市が內地買方筋の手仕舞により更に氣崩れを見るに至りこの中先も買物を誘致してアトは五十一錢から四十錢と崩れこの鳥期目一杯の買物に一先二錢から七錢と引込して前場を終つた

後場 株式の軟調に小勢隨伴に小崩いで當十中一二圓四一六錢先二十二圓四八錢と保合つて寄付き十錢は阪地の鞘りを受けて五十錢と强硬なる步みを辿つた

正米高午ら內地 買注薄が警戒

値に買進むの外なき狀態となりつゝある事から推すと結局この相場は向正米と新限高を迎へるより仕方なきものと觀測されてゐる

この七限に對してはまだ幾買早々とて別にこれと注目に値する取引はなく只中日筋が中先の乘替へを行ふが新規に買質する位なことに過ぎないも人氣關係としては氣配呆けに發會した關係上地方筋は概して賣物が多い模樣であつた又期市に對しては內地筋の買方中手仕舞に來るが何多く手店が漸簡く買進んだのは主に靴ふした賣物で當中の鞘

【廣告】

山源株式日報

京城府明治町二丁目三 秋田株式現物店 電話本局四八二〇番

京城府明治町 大原現物店 本日ノ動キ

京城府明治町二丁目 山本株式現物店

各地期米新甫鞘

	納會值	新甫發會	鞘上
大阪	[illegible]	[illegible]	[illegible]
東京	[illegible]	[illegible]	[illegible]
神戶	[illegible]	[illegible]	[illegible]
下關	[illegible]	[illegible]	[illegible]
名古屋	[illegible]	[illegible]	[illegible]
鳥取	[illegible]	[illegible]	[illegible]
釜山	[illegible]	[illegible]	[illegible]
大邱	[illegible]	[illegible]	[illegible]
群山	[illegible]	[illegible]	[illegible]
木浦	[illegible]	[illegible]	[illegible]
鎭南浦	[illegible]	[illegible]	[illegible]

仁川(底堅) 先に二十錢二十一錢五分二十五錢四錢十二圓十五錢不合格米十七圓一等白米九圓六十五錢精白米九錢五錢二十一錢在來種六錢二十五錢四圓五毛で何れも手堅き商狀を呈してゐる

大邱 前日三等十一圓七十錢神戶三等十二錢六十五錢江南市四等十一圓四十五錢湖州水原四等十一圓八十錢天安四等十一圓四十錢何れも前日より見合き商狀である

大邱(續進) 各地期米の順鞘より目前一段の高値を約束されて市中商々人氣一層强調氣配も一二十錢方續値し殊良三等一二十二圓三十錢四等二十二圓九十錢見當を唱へた

木浦(一服) 出廻十一俵、精算の一般と產地着付模樣を眺めた爲め月初めから活氣もなく大體同樣保合ふた、唱値は丸木三等二十二圓五十錢四等二十二圓二十錢

外電(一日)

倫敦銀塊	一九片一六分ノ三
紐育銀塊	四十五仙
米棉	[illegible]
印棉	[illegible]
スチール株	四十六弗八分ノ五
アナコンダ株	一五弗二分ノ一
英米間為替	五弗一三仙分ノ八
米英間為替	[illegible]
紐育金價	[illegible]

株式(一日)

銘柄	寄付	大引	高値	安値
朝取	[illegible]	[illegible]	[illegible]	[illegible]
同新	[illegible]	[illegible]	[illegible]	[illegible]
大株	[illegible]	[illegible]	[illegible]	[illegible]
新東	[illegible]	[illegible]	[illegible]	[illegible]
日產	[illegible]	[illegible]	[illegible]	[illegible]
鐘紡	[illegible]	[illegible]	[illegible]	[illegible]
同新	[illegible]	[illegible]	[illegible]	[illegible]
東電	[illegible]	[illegible]	[illegible]	[illegible]
日レ	[illegible]	[illegible]	[illegible]	[illegible]
安取	[illegible]	[illegible]	[illegible]	[illegible]
大阪新取	[illegible]	[illegible]	[illegible]	[illegible]
日魯	[illegible]	[illegible]	[illegible]	[illegible]

東京新東取引

大株短期 / 大株長期 / 東京現株 / 朝取短期 / 朝取清算 / 金融(一日) / 期米(一日) / 大阪期米 / 各地期米 / 商品(二日)

[illegible]	[illegible]

明暗旗本男 (180)
大島多慶夫 作　寺田英三 畫

月下の三角洲 (四)

『うむ、妙案だ』

と、直ぐに春之助の瞬信は合點をうつた。

若人の牛耳を執つてゐた大男もなるほどと肯いて見せた。

『御尤もな計略でござる。早速その方法をとることにいたさう。手前は城下隊者西元十郎様から臨時氏と同様、隠密といたして相歌山の城下から參つて居る鶴飼東馬と申すもの。どうぞ宜しく御願ひいたす。』

『御叮嚀な御挨拶で恐縮に存じます。手前は肥前唐津藩の浪人。本當園蔵と申すもの。今後、宜しく願ひいたす。』

『何卒宜敷く。』

と、若人たちも至極叮嚀に挨拶をした。

また月は雲を出て、一層神々しい姿を下界へ見せてゐる。延びしだいに延びてゐる蘆の葉は美しく光つて、潮をふくんでゐる風は冷たく顏を撫つてゐる。

つた。しかし、九日夫婦の謀略の折の鎖拳の手際の見ると、なかく侮り難い腕前。それに彼等は身の術を心得て居るやうでござる、これがなかくの曲者で、すこしも油斷が成り申さん。』

『それも多少は承知いたしてござる。まづ此度こそ大丈夫。』

『では今晩はこのまゝ御別れいたすが、明夜にても改めて面晤しながら、篤りと御相談いたさう。』

『して其場所は』

『さて。』

と、鶴飼東馬は若人たちを顧みたが、直ぐにうなづいた。

『八丁堀に近いところに、こんど新しく開業いたした紀字屋といふ家で御待ち願ひたい。』

『紀字屋。』

『左樣。』

『一時刻は……？』

『五つ頃までに。』

『承知いたした。』

『では今夜は失禮ながら、これで御別れいたす。』

と、春之助の瞬信も會釋をした。

互に右と左に別れて、五六步ふみ出したと思ふと、だしぬけにピリくピリと鋭角の音が鳴つた。

『やつ。』

と紀州藩の人々も園蔵も春之助も愕然とした。

素早くも春之助はスラリと大刀を拔いて、ピタリと腰溜ひになると、園蔵も同じやうに身を構へた。

嚴しいたのは惡ういふことに不馴れな紀州藩の面々にはやる若人たちであつた。

カサくカサと四方に蘆の葉を搔分ける音が聞えて、野良犬が餌を漁るやうな恰好の捕方が這つて徐々と押迫つて來た。

『うむ。到頭かぎつけて參つたか。片つ端から血祭りにいたして遣らう。』

と、鶴飼東馬は叫んだ。

しかし、蘆出されて來た捕方の者手は、擬平腰溜ひになつて幹の岩子を見守つてゐるばかり、軽々しくは手を出さなかつた。そして敵から仕掛けて來るのを待つてゐる。

やゝ少時、語は杜絕えてみたがやがて鶴飼東馬と名乘つたのが、園蔵と春之助の方を見て口を開いた。

『若衆の計畫は早速實行いたすことにいたして、いよく町奴どもに果し狀をつけた場合、御助勢を願ひたい』

『無論。手前どもも其計略を進めて居つたものでござれば。ただ二人で手不足でござるかも知れんが奴ども、その覺悟をいたして參れば何程のことがござらう。』

『いや。その御言葉で心強う相成る。』

下さるかな。』

株式 期米 營業案內進呈
古野義行店 朝鮮取引所 取引員 京城黃金町一丁目 電話本局三〇四〇 (カネフ)
新田義民店 朝鮮取引所 米豆取引員 仁川海岸町三丁目 電話二九〇・四九〇 (カネタ)

京城日報
朝刊 本紙朝夕共二十頁
編輯兼發行人 小川三之介 印刷人 島古吉治
發行所 京城府太平通一丁目 合資會社京城日報社

工學博士 降矢芳郎
工學士 赤野正信 共著
交流理論
菊判 洋布裝 紙數四〇〇頁 正價參圓五拾錢 送料 二十一錢

新刊 木村周二著
交流の理論は電氣工學の重要なる基礎部門であるが、初學者には最も會得し難く而して既刊書の多くは難解なるを遺憾とし、兩著者は協力して平易且つ透徹せる解説を施された。例題は主として選試問題より採りこれに適切なる解法を與へて、理解を徹底せしむるに努めてある。電驗受驗者諸氏へは勿論、專門學校の學生諸氏のため、平明なる學術の一路を開拓された好著たるを確信す。
四六判洋布裝 紙數五二八頁 正價貳圓 送料二十一錢

新訂
用器畫法詳解講義
新刊 長崎高商講師 ダ・トラフォード著
好評に迎へられて第八版を發行するに當り、全部に渉る改訂增補を加へ、面目一新せる新版となつた。卷頭に製圖用文字四案を新に添へ、中學校工業學校で課する圖法は勿論、大正二年以降最近までの官立學校入試問題を全部網羅す。收載の圖法は實に五百三十有餘の多數に及び、約七百個の插圖を入れて解し易く說き、更らに要點、考へ方、證明を指示したる等、無比の特色を誇る。
三六判洋布裝 紙數四六九頁 正價壹圓五拾錢 送料十五錢

現代日英會話
新刊
現代の生活を顧如と描き出せる各方面に渉る對話を豊富に收載して、社交用に實用上にまた商用に、自習用にも供し得らるゝやう考案された便利な會話書である。また前者その他日常必要なる知識の資料でもあつて、全卷頗るアップツーデートで實用的なのは、實に他の追隨をゆるさゞる本書の特質を形づくるものである。今日の生きた英米語を學ばんとする士に呈して利用を待つ。
發行所 東京市神田區神保町三丁目 金刺書店 振替東京八四二四番 電話九段二二二六番

設備完全なる專門店
アート 高級萬年筆
金一圓五十錢以上、二ケ年間保證付
米澤萬正堂 京城本町

外交時報
五月上旬號 每月二回發行・一冊五十二錢
外務省の對支聲明……半澤玉城
日米關係の展望……法學博士 神川彥松
次期軍縮會議の基礎工作……西澤英一
英國の外交政策と極東問題……岡本鶴松
世界的日貨排斥の激化と對策……高橋龜吉
國際的排業時代……東大教授 今井時郎
ソ聯邦の聯盟加入問題……馬場秀夫
建設途上のナチス貿易政策……小穴毅
支那進張の重大性……千原楠藏
滿洲國經濟建設の進展……早大講師 井村薰雄
露西亞の實力評價……吉村忠三
國際文化事業とは何ぞや……柳澤健
最近の日支關係……根本博
條約制裁問題の現在と將來……川上敬逸
支那の國民黨に代はるもの……在上海 一誌友
支那の大戰參加の利害其他……外交考查部
外交時報社 東京麴町・振替東京一五八一八六番

各眼科病院處方眼鏡責任製作
白金、金様、鼈甲、ホワイト金其他
實用眼鏡在庫豐富
京城帝大病院眼科、同赤十字病院眼科、同府立醫院眼科、同鐵道病院眼科、同江原病院眼科、同金岩眼科、同成川眼科、同井上眼科、同小永眼科、同山城眼科醫院、仁川道立病院眼科、全州道立醫院眼科
御指定
大學堂眼鏡店
京城府本町二丁目 電話本局二一二七・二二五九番 振替京城一二一二九番
○御處方ノ御得意樣ニハ新刊カタログ進呈(切手二錢御添付ノ事)
○出張御調眼隨時に御應じ申上ます

パイン ミシン
政府補助優良國產品
外國ミシンノ半値
シンガー十五種と同じ大型舵の目式
最新式の目式足踏 一〇〇一三〇型
一家に一台常備品
特約店 募集
朝鮮總發賣元
泰明商會 京城出張所
京城府本町 電話本局三〇一番

業事同協の家名餘1000匠巨の界藝・界文・界學
學界・文界・藝界の巨匠1000餘名家の協同事業
―呈進本見容内細詳あり拂分・圓五巻各價特―
―呈進見本內容細詳あり・分拂・五圓各卷特價―

賣發卷一第・卷二十全
全十二卷・第一卷發賣

冨山房
國民百科大辭典
書を編まばまさに權威あるべし良心ある出版は萬人の幸福!!

日本國民が始めて有する我等の大百科辭典
今や滔々たる人氣の波は全土に擴がる
大百科時代は遂に來た!!

「冨山房の國民百科」!!
「あの立派な本がどうしてあんなに安く」!!
人の寄る所、集る所、汽車電車の中といはず、劇場の食堂休憩室といはず、宴會會合の席上といはず、この言葉この疑問が人から人へ、場所から場所へ、電波の如く音波の如く傳はり傳つて今や世間話題の焦點となる。

今更に歐米文明諸國に於ける
百科辭典の優秀を說く勿れ
東洋及西洋の古今を貫いて鬱然十五萬項目、その包容する視界の廣さに於てまさに文字通りに世界的たると共にあらゆる國粹的なるものはこれを網羅して苟くもあますなく、編纂の意匠に於てあくまで日本的なるわが國民の爲の代表的大百科辭典が今や出現したのである。この權威並びなき最大の良書が無法の廉價で求め得られる歡喜と驚歎は、日夜机上に山積する全日本の津々浦々から寄せられる感謝と激勵の書札が雄辯に物語る。
今や百科辭典は一家に一部必ず缺くことのできない「國民の日常生活の經典」である。それは實用に適するだけの分量と權威ある內容とを具備して、而も一項目と雖も透徹した編輯技術によつて精錬されたものでなければならない。使つてほんたうに役に立つ百科、それは區々たる小冊子の能くするところでなく「百科つかふなら大百科」の認識は確立された。大百科辭典時代は遂に到來したのである。
日本の代表的百科辭典として出版界の王座を占む「國民百科大辭典」!!
その編輯上の長所美所は連日諸先生の親切懇篤な解說が委曲を盡してゐる。
改めて申上げたいのは、營業上の採算である。
出版までの費用實に百萬圓に達す
特價一冊タッタ五圓全十二冊 揃へても僅か 六十圓!!
さういはれてもそれがなぜ法外に廉いか。數字を舉げてはじめてピンと來る人が多いであらう。卽ち之に要した原稿料・製圖料・編輯費約六十萬圓、其他各種の製版費用を合すれば、其額實に百萬圓に達し、更に一冊の製本代だけでも優に一圓五、六十錢は掛つてゐるのを思へば、之は又何といふ無理無法な廉價であるか。ところで斯る豪華と完璧を誇る大出版が人も多からう。
どうしてこんなに安く提供されるのか?
申すまでもなく、我が冨山房が創業以來五十年、この間不斷に培はれた確固不拔の信用の力を背景に、出版報國の誠意に燃えつつ、採算觀念を超越しての創業五十年記念出版なればこそである。しかも最少限度百萬冊普及の確信の上に立ち、これが實現によつて始めて無法でなくなる採算であることを知られたいのである。

東京神田 振替東京 五〇一番
冨山房

增補改訂新裝版
愈々出づ
是丈は心得おくべし
右から左にスグ役に立つ
萬人必携の常識寶典!
嘗て出版界を席捲し、堂々二百萬部の大量賣行を示したる名著「是丈は心得おくべし」、現代の碩學五博士監修の下に、日進月步の內容に改訂增補して、茲に新裝版愈々出づ。知らねば損をする生活常識、知らぬと恥をかく社交要訣、知つて德をする處世の秘訣、日用知識の全般に涉り、開けば直ちに應と答へる百科寶典だ。これこそ平易なる文、明解なる說述、國民常識讀本として、家といふ家、人といふ人、寸時も手離せぬ大衆書だ

監修
理學博士 西澤勇志知
文學博士 笹川臨風
經濟學博士 服部文四郎
法學博士 岡田朝太郎
醫學博士 島田廣
加藤美侖原著

全九冊・一齊發賣・自由分賣
紳士・商人・學生・職工・全大衆の生活に喰ひ入る絕大の魅力を見よ

社交要訣常識百般 是丈は心得おくべし
日常法律實際知識 是丈は心得おくべし
式辭挨拶演說座談 是丈は心得おくべし
手紙文章必須要訣 是丈は心得おくべし
保健衞生素人醫學 是丈は心得おくべし
性愛秘訣男女衞生 是丈は心得おくべし
宴席座興かくし藝 是丈は心得おくべし
金錢活用安全利殖 是丈は心得おくべし
日常科學最新知識 是丈は心得おくべし

一日早く見れば一日のお德
定價 各冊 金八十五錢
送料各四錢
―本書の體裁―
三六判各冊三百餘頁前後・總クロース袋入・瀟洒なる美本鮮明なる印刷九ポ新活字携帶至便
全國書店にて販賣す品切の節は本社へ!
東京市神田區錦町一丁目 振替東京二六九四番
誠文堂

天長節觀兵式

二十九日、皇太子殿下御誕生後初の意義深き天長の佳節に當り大元帥陛下には午前八時十五分第二公式鹵簿にて宮城御出門、御愛馬「白雪」に召され代々木原頭に行幸、師團長指揮の近衞、第一兩師團の精兵一萬四千の分列觀兵式の儀を御親閲遊ばされた（御寫眞は御閲兵中の大元帥陛下の御英姿）

定例閣議

【東京電話】一日の定例閣議は午前十時開會齋藤首相以下全閣僚出席、來る三日召集される地方長官會議における齋藤首相の訓示及び高橋藏相、山本內相、廣田外相、小山法相等の訓示內容を報告して何れも決定した、次いで後藤農相より山陰地方狀況視察につき今回の視察に於て見るに精神更生、經濟更生共に着々實績を擧げ人心緊張して協同一致更生に努めてゐることが認められる旨を報告した後、雜談を交換して正午散會した

秩父宮殿下 御差遣を奏請

滿洲國へ慶祝特使として

【東京電話】友邦滿洲國に帝政實施され、康德陛下の御即位慶祝のため、我國より皇族御差遣の御儀については過般來政府と宮內省との間に研究を重ねてゐたが、元帥梨本宮殿下の御差遣を奏請するはずであつたが、種々の御都合によつて御直宮參謀本部附に在はす秩父宮殿下を御差遣あらせられるやう內議を進め、さらに宮內省外務省との間に打合を進める筈であるが、近く畏き邊りの御內意を伺ひ奉り勅許を仰ぐ趣きに洩れ承る、殿下の御出發期日は種々御準備の都合もあり、大體六月上旬若しくは中旬の御豫定で、隨員は宮內官をはじめ外務、陸海軍各省高等官中より選任し、畏き邊りの御親書ならびに友邦元首たる康德皇帝陛下に對し日滿兩國親善の御思召をもつて多分大勳位菊花大綬章を御贈進遊ばされるやに洩れ承る

外相と英大使との 會見內容を公表

"東亞の平和に最大關心を有す" 一日午後外務省から

【東京電話】廣田外相は一日午後一時重光次官、天羽情報部長並に亞細亞局長と協議の結果、過日の外務當局の對支政策聲明問題は英米列國の誤解するところとなつたが、右聲明問題の經過を一般に廣く知らしめる目的を以て去る二十五日廣田外相と駐日英國大使リンドレー氏、及び二十六日米國大使グルー氏との會談經過を一日午後五時外務省より左の如く公表した

本月二十五日英國大使は廣田外務大臣を來訪し、本國政府の訓令による旨を以て過般の外務省非公式談話に關し帝國政府の意見を質した、その際英國大使は英國の條約上の立場を說明すると共に、英國政府は『右談話は支那に於ける列國の或る種の行動が東洋平和若しくは日支關係乃至支那の保全に有害なるべしとの不安を除くために發表せられたものの樣であるが、英國の政策からかゝる不安を生ずる筈なく、英國としても實際右につき充分なる處置を遂げつゝあり』と說明したる旨を聲明した、廣田外相は右陳述を多とすると共に右外務省員の非公式談話につき我方の立場を說明し、特に日本の東亞に於ける地理的地位に鑑み日本は東亞に於ける平和及び秩序の維持に對し最大の關心を有するものなること、右は到底遠方の者の比に非ざるべく寧ろ當然の所以を說いた、なほ外務大臣は帝國政府の立場を說明するものとして、外務省員が說明したるものゝ要領を左の通り英國大使に通附した

日本は何等支那の獨立性をも亦その利益をも害したることなく、また之を害せんとする意思もないばかりでなく、衷心からその保全統一及び繁榮を希望する、而して支那の保全統一及繁榮は主として支那自身の更生及び努力に委ねられたものである

なほ支那に於ける第三國の利益を害せんとする意向を有しない、第三國が誠意を以て經濟通商上の取引を支那に求めんとするは支那のため利益を齎すべきにつき日本としては寧ろ之を歡迎するものである、日本は支那に於ける門戸開放、機會均等などの條約を支持し、または支那に關する有効なる諸條約及び取り決めは嚴守するものである、併しながら日本は如何なる形に於ても東亞の平和及秩序維持に反する行動をとるものに對しては默視することを得ない

日本は東亞に於ける地理的地位に鑑み同方面の平和及び秩序の維持については特に緊切なる關心を有するものであるが、從つて支那の問題については如何なる第三者と雖も、右の事情を考慮に容れざる自己本位の政策實行のために之を利用することは默過し得ぬ次第である

理解を背景とし 平和工作に邁進

廣田外相決意を固む

【東京電話】廣田外相は所謂對支政策聲明問題が三十日英米兩國政府が日を同じうして右聲明の趣旨を諒得せる友好的態度を表明したことによつて一段落を告げるに至つたことに對し極めて滿足してゐるが、特に英國政府が對支援助の問題に關し英國政府はコンソルシヤム（新四ヶ國借款團）提約の精神を依然として尊重するものであるとの主旨を明白にしたことは、英國政府が東亞に於ける日本の特殊的關心をはつきり認識してゐることを示したものとして歡迎してゐる、而して今回の聲明の根幹は日本が東亞に於ける唯一の安定的勢力たるの事實に基き、東亞の平和及び繁榮のため各種の特殊的利害關係を有することを率直に示したものであるが、英米兩國政府が聲明の趣旨に對し格別異存がないといふことは今後の對支問題その他東亞の諸問題の圓滿且合法的解決が極めて可能なることを示したものと言ふべく、廣田外相としても日本の特殊的地位に對する英米の根本的理解を背景として、直に對支問題の根本的解決及び對英米平和工作の實施に邁進すべくその決意を固めてゐる

小作官會議 來月五日から

全鮮の小作官會議は六月五日から四日間本府に於て開催される豫定であるが、本會議は過般列小會議にかて臨時議會の條文中解釋の疑義が問題となつたので、これが施行上に注意をあたへると共に、農地令中目下問題となつてゐる實施期に就いて協議を重ねるものと見られてゐる、なほ實施期に就いては種々噂へられてゐるが十一月一日と見られてゐる

政府が公約を破れば 自決を迫る決心

西下の車中－鈴木政友總裁談

【東京電話】鈴木政友總裁は伊勢大廟、橿原神宮、桃山御陵參拜のため一日夜東京驛發西下四日歸京の豫定であるが、車中時局問題について左の如く語る

米穀對策については政府も過般の議會にて臨時議會を開き實現することを公約してゐる以上速かに對策を講ずるであらう、若し對策も講ぜず臨時議會も開かぬとすれば我々は飽くまで政府を追求し公約の實行を迫るであらう、それでも聞かなければ議會開會劈頭政府不信任案を提出し政府の自決を迫る決心である、黨の一部では政策協定に對し政黨連携とか合同とか騷いでゐるが之は大變な誤解である、協定は飽くまで協定で連携とか合同とかいふ筋合のものではない

政策協定 委員決る

政友

【東京電話】政友會の政策協定委員は一日午後鈴木總裁より左の如く十名任命發表された

山本悌二郎▲前田米藏▲島田俊雄▲東武▲內田信也▲山口義一▲安藤正純▲岡田忠彥▲砂田重政▲若宮貞夫

民政

【東京電話】民政黨の政策協定問題に對する議員總會

地方長官會議に於る 首相の訓示要項

昨日の閣議で決定す

【東京電話】一日の定例閣議に於て決定した地方長官會議に於ける齋藤首相の訓示要項は左の如くである

一、皇太子殿下御降誕奉祝と之に伴ふ恩赦、御下賜金の御沙汰に對して國民一同聖旨に副ひ奉るべく努勵すること

一、昭和九年度豫算及法律案の施行に關し、今期議會に於て廿一億四千餘萬圓の豫算成立しその他重要法案の通過を見たが、政府はこれが實施に當つて適切公正を期してゐるが地方行政の任に當る者の努力に俟つものが多い、故に政府の意を體して遺憾なきを期せられたい

一、政府は議會後三大政綱を決定しこれが具體化のため種々調査研究中である、即ち財政、稅制の整理刷新を行ひ赤字公債を可及的に減少し健全なる財政計畫の樹立を企圖り、一面農村の負擔輕減を企圖せんとするものである

一、教育革新及思想對策樹立に關しても目下文部省に於て種々材料を蒐集して調査を行ひ、就中師範教育を改善し亦學制全般の改革、教科書の改正等につき研究してゐる、更に思想對策に關しては政府の思想對策委員會に於て從來の思想善導的な思想の絕滅を期せんとしてゐる、農村對策に付ては政府は米穀對策を中心として諸種の機關に依り農村更生策の具體化を急ぎつゝあり、殊に米穀對策に付ては臨時議會召集を目標として調査を進めてゐる

一、近時綱紀問題に關し諸種の風說が行はれてゐるも、政府は組閣當初より綱紀肅正を標榜し來りつゝあるもので飽くまで之が肅正の實効を擧ぐるに努力してゐる、一面綱紀問題に關し政府に對し諸種の言を爲す者あるが各位は斯かる風評に惑はさるることなく綱紀肅正、官紀肅正に向つて努力せられんことを希望する

一、議會を通過せる選擧法改正案は目下樞密院に御諮詢中で近く實施の運びに至るものと思考する、故に各位は本改正法の趣旨を諒解して政界淨化の重大使命を全うせられんことを望む

島田臺銀頭取 正式に辭表提出

後任はけふ決定せん

【東京電話】島田臺銀頭取の辭表は一日午後正式に大藏省に提出されたので黑田次官及び小野銀行局長は同四時藏相官邸に高橋藏相を訪問

一、直に後任頭取を補充任命する案

一、暫く後任頭取の補充をなさず新に副頭取を任命し副頭取をして頭取の事務を代行せしむる案

の二案を提出して藏相の裁斷を求めたが、之れに對し藏相は直に裁決を決せず更に一日の猶豫を求めて六時散會したが、多分二日中には決定を見る筈である、なほ前田頭取事務も同樣大藏省に正式辭表を提出した

獨航空相 兼職を辭す

【ベルリン三十日聯合】獨逸航空相ゲーリング氏はヒトラーの懷刀としてその手腕を謳はれた航空相ゲーリング氏は今回其全勢力を以てドイツ空軍の再建に當る爲め卅日一切の兼職を辭した、これに依つて從來同氏が兼任してゐたプロシヤ首相の後任者には現內相フリック氏が任命されることに決定したと、一方ヒンデンブルグ元帥はゲーリング氏の兼職辭任と共に新に科學教育訓練相を設けルスト博士をしてこれに就任せしめることゝなつた

定期叙位 千八百十三名

【東京電話】畏き邊りでは五月一日附を以て高橋藏相以下文武官一千八百十三名に對し定期叙位の御沙汰あつた、主なるもの左の如し

叙從二位　正三位勳一等　高橋是淸

叙正三位　從三位勳一等功四級　山本英輔

支那が關稅改正を實施 我希望を容れる

【天津一日電通】聞するに國民政府は五月下旬を期して關稅の改正を實施し日本側の希望を容れることに決定した、之と共に多年の懸案たる南京、漢口事件賠償金四十萬圓に付ても來る八月頃には支拂を開始する方針に決定して居り既に日本側の諒解を得たと

比島獨立法は けふ受諾決議

特別議會召集さる

【マニラ卅日聯合】比島獨立に關するマクダツフイー・タイデイングス法の諾否を決すべき比島特別議會は、卅日午後をもつて開會された、總督マクダツフイー氏は開會の辭頭、まづ獨立法受諾問題につき次の如く述べた

獨立法を受諾するためこゝに特別議會を召集した、マクダツフイー・タイデイングス法に表明されたアメリカ政府の公約は、大いに東亞の一角にフイリツピン國の植民政策において從來に例を見ざる偉大限の讓步を表明したものである

かくて比島議會は一日午前十一時十五分を期し獨立法受諾を決議し

獨立への一步 愈よ踏出す

議會で獨立法案受諾

【マニラ一日聯合】フイリツピン獨立を決定すべきマクダツフイー・タイデイングス法案の諾否を決する歷史的議會は、一日午前十一時十五分開會直にマクダツフイー・タイデイングス獨立法案を受諾した、この結果フイリツピンはいよいよ完全な獨立國フイリツピン聯邦完成への第一步をふみ出すことゝなつた

（備考）マクダツフイー・タイデイングス法案は昨年のホース・カツチング法が比島議會の拒否により本年一月十七日限り失効したので、これに代るものとして去る三月二十四日ルーズヴエルト大統領の署名を經た第二次比島獨立法で、その骨子は（一）比島側は議會または特別コンベンションにおいて本年十月一日までに同法の諾否を決定し（二）次に憲法會議において比島コンモンウエルス憲法を採用して新政府を組織し（三）同政府の成立後十年を經過したのち七月四日（米國獨立記念日）を期して大統領において公布の形をもつてこの獨立を宣布し（四）比島のアメリカ軍事根據地については陸軍根據地に關しては比島コンモンウエルス政府の成立後引渡し（五）また海軍根據地および給炭所に關しては獨立完成後二年以內に米比間において交涉すること（六）しかして經濟案件は新政府成立とともに若干して漸次調節すること等であるが、この新獨立法においては比島側の諾否を決定すべき期間に關し第一次獨立法が十二月以內としてゐたに反し右の通り特に十月一日といふ期日を指定した、ホースカツチング法との相違は軍事根據地の點を除けば輕微である、これが比島議會の受諾を得る譯である

稅務署長 一日附で發令

稅務機關の獨立に伴ふ大異動は夕刊既報の如く一日附をもつて發令されたが、殘る稅務署長の發令も同じく一日附をもつて次の通りに發表された

管轄局	稅務署		氏名
京城	永登浦	署	平石隆吉
同	水原	署	藤田奬之祐
同	平澤	署	須藤源三郎
同	龍仁	署	金永運
同	利川	署	尹弘炳
同	開城	署	龜田市平
同	楊州	署	吉村德三
同	淸州	署	山本繁太郎
同	永同	署	李萬植
同	忠州	署	赤塚邦美
同	公州	署	黑田靜進
同	大田	署	平岩氏貞
同	江景	署	鈴木[illegible]
同	洪城	署	磯田厚
同	禮山	署	澤田一仲
同	天安	署	寺田章
同	春川	署	崔雲祥
同	高城	署	田原源次
同	金化	署	李炳春
同	鐵原	署	飯盛裕[illegible]
同	蔚珍	署	吳錫洙
同	洪川	署	朴承國
同	原州	署	金聖烈
同	平昌	署	李錫振
同	江陵	署	前田藤兵衛
光州	[illegible]	署心得	朝久井四郎
同	全州	署	小野重人
同	裡里	署	山口能助
同	金堤	署	坂山末吉
同	井邑	署	羽尻卯太郎
同	錦山	署	鄭然德
同	長水	署	朴仲植
同	南原	署	濱口淸二
同	羅州	署	須藤貴富
同	谷城	署	姜元均
同	光陽	署	金容燊
同	寶城	署	石井正
同	麗水	署	上野寬造
同	順天	署	古川正浩
同	濟州	署	福島並二
大邱	慶州	署心得	川村令市
同	浦項	署	田中秀
同	安東	署	市原昌一
同	義城	署	高松新後
同	倭館	署	金祐圭
同	金泉	署	曾村則之
同	尙州	署	中川豐次郎
同	乃城	署	金年得
同	馬山	署心得	渡邊葛次郎
同	蔚山	署	仲吉寅位
同	河東	署	岩谷德猪
同	固城	署	文武晟
同	統營	署	波岡柳刃
同	陝川	署	金東植
同	晉州	署	白石一郎
同	金海	署	進藤勝馬
同	密陽	署	中島才次郎
同	蔚山	署	金永哲
平壤	海州	署	高岡相框
同	延白	署	秋田菊猶
同	南川	署	姜寅永
同	谷山	署	金鳳夏
同	長淵	署	[illegible]
同	載寧	署	龜野福健
同	瑞興	署	金錫斗
同	沙里院	署	山下吉左衛門
同	鎭南浦	署	河野新一
同	成川	署	金彰鉉
同	安州	署	佐藤弘
同	順川	署	伊達郎一
同	德川	署	林輔根
同	新義州	署心得	藤田範若
同	定州	署	寺島長太郎
同	龜城	署	申貞均
同	宣川	署	沼田正雄
同	寧邊	署	菱谷誠三
同	熙川	署	朴淑昇
同	昌城	署	田中順之助
同	楚山	署	鄭熙[illegible]
同	江界	署	林常吉
同	厚昌	署	金鈞初
咸興	元山	署心得	原田基雄
同	北靑	署	佐藤弘
同	永興	署	武田謙一郎
同	端川	署	平山辰丸
同	惠山鎭	署	朴澄均
同	淸津	署	大山貞治
同	城津	署	橋本勝
同	明川	署	洪允南
同	會寧	署	川上親豐
同	雄基	署心得	福島吉衛
同	茂山	署	黃[illegible]

人

◇山本西鮮電氣社長　一日夜入城朝鮮ホテル

◇呂ハルピン市長一行　內地視察中二日午後五時入城の筈

◇岩佐憲兵司令官　會議出席のため東上中二日歸任の筈

◇古賀大連警察署長　二日入城

◇西村三井鑛山常務　五日入城

◇滿洲國實業部總長　十日午後八時五十五分內地より入城一泊

◇濱田耕作氏（京大教授）入城中二日夜退城の筈

◇池內宏氏（東大教授）同上

東西南北

近頃ロシア新聞紙上の歐洲上海間航空新開設の議があるがまた上海廣東フイリツピン間の航空路も米國資本によつて計畫されてゐる▲早急に實現せぬとしても等閑として居るべきでない▲上海比島間の航空路に對する併行線である內地臺灣航空路がまだ一片の紙上計畫に止まつてゐるが如きは誠に遺憾のことである▲近時南洋在住の邦人等が蘭洲諸國が航空便を利用してわが南洋における商權の基礎に打擊を加へんとしてゐるのに鑑み南洋航空路開設を遞信省に建議して來てゐるやうだ▲般邦商人の立場としても尤もの次第であるが國防的見地からも一考を要すべきであらうし▲また民間飛行士充實の上からも何等的考慮を拂つて然るべきではなからうか▲事航空に關しては我が邦が著しく列國に立ち遲れてゐることを自覺せねばならない

夕刊後の市況

◇…仁川期米引

	當	中	先
六節	—	[illegible]	[illegible]
七節	[illegible]	[illegible]	[illegible]

◇…各地期米引

釜山	[illegible]	大邱	[illegible]
群山	—	木浦	[illegible]
鎭南浦	[illegible]	下關	[illegible]
名古屋	[illegible]	金澤	[illegible]
熊本	[illegible]		

大阪最終限月三三圓（一丁安）

◇…朝取短期後場

	引	高	安
朝新	—	[illegible]	[illegible]
大新	[illegible]	[illegible]	[illegible]
東新	[illegible]	[illegible]	[illegible]
日産	[illegible]	[illegible]	[illegible]

◇…大株短期後場

	引	高	安
大新	[illegible]	[illegible]	[illegible]
鐘新	[illegible]	[illegible]	[illegible]
日産	[illegible]	[illegible]	[illegible]
新東	[illegible]	[illegible]	[illegible]
日魯	[illegible]	[illegible]	[illegible]
日毛	[illegible]	[illegible]	[illegible]
後一新	[illegible]	[illegible]	[illegible]
帝人	[illegible]	[illegible]	[illegible]
日レ	[illegible]	[illegible]	[illegible]

◇…大株短期引

大新　一二二、〇〇（前　引）
鐘新　一二七、五〇（同　引）
日産　一二四、一〇（一〇安）
新東　一六九、一〇（二〇安）

滿洲自由移民

拓務省が本格的に

【東京電話】滿洲移民政策につき拓務省は試驗移民として自衛移民のみを送つてゐたが、來年度より本格的に自由移民主義をとりしかも從來の農業移民の範圍を擴大して農業は勿論、商、工、鑛業關係者をも移民せしめる方針を取る事となつた、依つて永井拓相は滿洲移民奬勵たる管理局企畫課の刷新充實を期するため、今回拓務省新京出張所長として移民の實地調査研究に從事してゐた小河事務官の露明を命じ近く左の如く現課長今吉書記官との入れ替を行ふ事となつた

拓務書記官（拓務省新京出張所長）　小河正儀

兼朝鮮總督府事務官　命管理局企畫課長（三等）

拓務書記官（企畫課長）　今吉敏雄

滿洲國出張を命ず（拓務省新京出張所長）（三等）

管理局企畫課長と新京出張所長入替

ナニワホテルの特色

一、室料の低廉なこと
一、位置は第一等御便利な所にあること
一、サービスが行届いて一割チップなきこと
一、客室電話の設備

室料（二圓。三圓。三圓五十錢。四圓
（バス付…四圓五十錢。バス付…五圓

大連市浪速町伊勢町角
電話代表七一六四番

ナニワホテル

大連市岩代町一〇
電話八五九九一番

ナニワホテル別館

賣買
鑛石類入袋
古セメント袋
平壤府黃金町八〇
鋼鐵商
當所 岩治商店
電話一〇一三番

資本金壹千五百萬圓
株式會社 十八銀行京城支店
京城黃金町二丁目・電話本局一八番 二五一九番 二五二〇番 振替京城八一四番
同 新龍山支店
京城漢江通り十三・電話龍山五五〇番 振替口座京城一八三番
同 龍山支店
京城府元町二丁目・電話龍山一八番

痛みと凝りを散らす
サロメチール
たゞ擦り込むだけで、筋肉や關節の劇痛が消去する便利で重寶な藥です。
青少年方にはよきスポーツ藥であり、壯老年方には効果的な解凝藥です。
一圓 五十錢 二圓五十錢
藥店にあり
B 603

京城府永樂町二丁目
入院 酒井婦人病院
院長 酒井一郎
副院長 七島赤道
電話本局二三〇三番 一八番

百信購入ノ指針
市價ヨリ二割及至五割安價
▲宛名印刷機
カード原版ニ鉛筆又ハタイプライターニテ各人ノ宛名ヲ記入作製シ百枚ヅヽAノ方ニ重ネ積ミ置キ機械ヲ回轉セバ自働的ニBノ役方ヘ落ツテ來ル極メテ巧妙ナル新發明特許品ナリ
▲輪轉謄寫機
機械回轉ニヨリ小供ニテモ一時間ニ數千枚ヲ印刷シ得ル特徴アリ
價定ノ械機
四十三圓 特製品
四十八圓 上製品
原版カード特製一枚二錢五厘 上製品一錢五厘
定價A七十圓
B五十五圓
販賣全鮮 特約店販賣規約書アリ

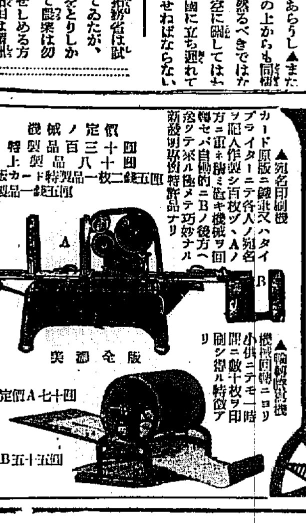

學生服 小供服
メリヤス タオル
蚊帳 運動靴
靴下 タビ
每日百貨ノ商品ヲ發行シ申込ノ方ニ無代進呈
大阪市東區博勞町四丁目
振替口座大阪五六〇五番
合資會社 國際公司

社説

朝鮮所得税令の公布

第六十五議會において協贊を得た朝鮮所得税令は愈よ三十日附制令を以て公布、五月一日から實施されることになつた。本税令の意圖する所はもとより半島財政の確立整備にあり、所謂增税を直接目的とするものではないが、第二種及第三種所得税の創設に伴ふ當然的結果として約三百萬圓の新税源を得るとの事であるから、それだけ總督府財政に餘裕を生ぜしむる事は疑ひない。而して右の新税收入は主として地税負擔の輕減に充當される筈で、それによつて過去多年に亙つて不均衡狀態に陷つてゐた國税負擔が著しく改善された事は半島のために洵に慶賀に堪へぬ。たゞ新税令の具體的內容を一見すれば明白である如く、それは飽まで過渡的形態に止り、特に負擔の見地から所すれば決して理想的なものではあり得ない。即ち內地に比較し、第二種所得税が僅迴されてゐるに拘らず、第三種所得税の免税點が却つて低度を示してゐる如きは、その一例である。勿論右の如きは半島の特殊事情に鑑みれば已むを得ない現象であるが今後半島における產業經濟力の伸展に呼應して當然是正されなければならぬ。

滿洲特產恐慌と對策

昨今來、北滿一帶における特產物恐慌が頓に深刻化し、同地方農民は擧げて疲弊困憊の極に陷つてゐるため、必然に農民購買力の急激な減退を招致し、その結果滿人商館の倒產するものが相つぐの慘狀を呈してゐる。言ふまでもなく北滿特產物は、恰もわが朝鮮における米と同樣に、全滿經濟の根幹を爲す最大の資源で、その恐慌に至大なるものがあるのであるから右恐慌對策の樹立は滿洲國刻下の最大急務であると言はなければならぬ。從つて同國實業部では大豆の貯藏及び之に伴ふ農業金融の特產輸出關税の引下、特產運賃の低減等に關して具體案の研究に着手するとゝもに、日滿實業協會は滿洲國政府に對する輿論喚起に努め他方滿鐵內部においても、特產對策研究會なるものを急設するなど各種の應急的施設運動が表面化してゐるものゝ、何れも恐慌克服の具體的解決策を得るまでには至つてゐない。しかるに今般滿洲國の貿易振興策樹立のため來滿中の獨逸政府特派使フェルヂナンド・ハイエ氏が滿洲大豆の獨逸輸入に關し、日滿要路と意見を交換し獨逸決濟銀行の設立によつてバーター・システムによる貿易取引を提案したと傳へられてゐる事は時局柄頗る注目に値する報道であると思ふ。

◇

いま滿洲特產の代表物たる大豆について具體的な觀察を試みるにその生產高は年五百萬屯を超へ、世界生產額のまさに三分の二を占めてゐるのであるが、その輸出能力は大豆三百萬屯見當、豆粕（大豆換算）百七十五萬屯に達し、國內消費及び持越は僅僅の百萬屯に相當するにすぎず、從つて生產の七割五分が輸出に振向けられてゐるわけである。更に滿洲全農產物の全輸出餘力は六百二十萬屯であるから、之に對して大豆輸出餘力はこれまた七割に相當し、他方滿洲輸出貿易年額約六億五千萬圓に對し、豆、豆粕、豆油の輸出年額は二億圓に上つてゐるから後者の前者に對する割合は實に五割弱に相當する。是によつて是を觀れば、大豆の滿洲國における重要性は一目瞭然であるが、それと同時に滿洲大豆が多分の國際的依存性を有してゐる商品である事も看過してはならぬ。

◇

上述の如く、實はと國際商品である滿洲大豆が世界恐慌の襲來によつて一大痛擊を受けた事は洵に當然の歸結である。即ち恐慌以來大豆の實際輸出は激減の一途を辿り、就中歐洲向けにおいて最も甚だしく、ために大豆價格は五六割の暴落を免れなかつたのである。しかも斯る傾向に拍車を加へ大豆パニックをして遂に今日の事態にまで發展せしめた二個の事實を指摘する事を忘れてはならぬ。即ち支那の排滿政策に基く防穀令がその一であり、獨逸ナチス政府の農業保護政策及び油脂自給自足主義の見地よりする極端な畜產脂肪政策がその二である。右のうち支那向け輸出減退は一時的現象として前途を樂觀し得ないでもないが、最も憂慮すべきは對獨關係である。何となれば獨逸における大豆の年間消費は百五十萬屯に達し、從つて同國こそは滿洲大豆にとつて最も重要な顧客であり、滿洲輸出大豆の三割強は實に對獨關係で占めて居つたからである。而して昨年の大豆出廻期始期たる十月以來、果して如何ほどの對獨輸出減退を見てゐるかは分明でないが、一般に傳へられる如く二割程度としてもそれが大豆市況に及ぼす惡影響は想察するに難くない。

◇

かくして深刻化しつゝある大豆恐慌に對處すべく、前記の如き應急策が練へられ、それと併行して大豆の食料化並に飼料化、酒精釀造による燃料化、代作による減產等の恒久的對策も考究せられてゐるが、特に喫緊對策として新販路開拓の叫びも昂つてゐる。併し乍らオータキー・ブロック・エコノミーの風潮が全世界を風靡してゐる今日、新販路開拓の如きは絕望ではあるまいが、頗る難業と言はなければならぬ。それ所か、獨逸におけるナチス政策が他國に傳播し、諸市場排擠化の新な危惧すらなしとせぬ。かゝる折柄、たとひ非公式とは言へ當の獨逸政府からバーター・システムによる滿洲貿易改善策が提唱された事は、滿洲國にとつて局面打開の絕好チャンスであらう。勿論、輸出に對する輸入割合が僅々一割にすぎない程度の極端な片貿易に陷つてゐる兩國取引を、バーター・システムによつて是正するといふ事それ自體が頗る難問題であるから、今次のドイツ提言を實行に移すまでには幾多の迂餘曲折を免れまい。唯しかしそれによつて困窮の深淵に喘いでゐる滿洲特產物の前途に一道の光明を期待し得るとは言へやう。而して右の如きバーター・システム案はわが國の立場からみれば決して有難い代物ではない。だが、滿洲特產物の重要性に鑑み且又わが國が責任を以つてそれを消化するだけの可能性がない限り、多少の犧牲を忍んでも獨逸側提案の具體化を側面的に促進せしむべきではないかと思ふ。

朝鮮所得税令（三）

第二十七條　第二十四條乃至前條に規定する課税事項の範圍は朝鮮總督之を定む

第二十八條　朝鮮總督の指定する重要物產の製造業を營む者には朝鮮總督の定むる所に依り開業の年及其の翌年より三年間其の業務より生ずる所得に付所得税を免除す

第二十九條　所得税の免除を受くべき製造業を承繼し又は其の製造業を承繼と認むべき事實ある者は其の業務に付所得税の免除期間の殘存するときに限り其の免除期間を承繼す

第三十條　所得税法施行地、樺太、關東州又は南洋群島に本店又は主たる事務所を有する法人の本令施行地に於て生ずる所得に付ては朝鮮總督の定むる所に依り所得税を免除す

第三十一條　朝鮮に住所を有せざる外國人又は外國法人には外國の船舶を有する船舶の所得に付所得税を免除す但しその船籍國が日本船舶の所得に付同樣の免税を爲さゞる場合に於ては此の限に在らず

第三十二條　第三種の所得は八百圓に滿たざるときは所得税を課せず第十六條乃至第十八條の規定に依る控除を爲したるため八百圓に滿たざるに至りたるとき亦同じ

戶主及其の同居家族の所得は之を合算しその總額に付前項の規定を適用す戶主と別居する二人以上の同居家族の所得に付亦同じ

第三十三條　第一種の所得に對する所得税は左の税率に依り之を賦課す

甲　普通所得

朝鮮に本店を有する法人	百分の五
朝鮮に本店を有せざる法人	百分の八

乙　超過所得

超過所得金額を左の各級に區分し遞次に各税率を適用す

普通所得金額中資本金額に對し年百分の十の割合を以て算出したる金額を超ゆる金額	百分の四
同百分の二十の割合を以て算出した金額を超ゆる金額	百分の十
同百分の三十の割合を以て算出したる金額を超ゆる金額	百分の二十

丙　清算所得

清算所得金額を左の如く區分し各税率を適用す、設立令又は本令に依り所得税を課せられざる所得より成る金額百分の三
其の他の金額百分の八

法人が各事業年度に於て納付した第二種の所得に對する所得税額は朝鮮總督の定むる所に依り當該事業年度の第一種の所得に對する所得税額より之を控除す

前項の場合に於て控除すべき第二種の所得に對する所得税は第一種の所得計算上之を損金に算入せず

前三項の規定は法人の清算所得に對する所得税に付之を準用す

前三項の規定は法人の所得税法施行地、樺太又は南洋群島の法令に依り納付したる第二種の所得に對する所得税額に付之を準用す

第三十四條　同族會社が各事業年度に於て留保したる金額中左の各號の一に該當する金額あるときは政府は其の事業年度の普通所得を年額に換算したる金額中五萬圓以下の金額に百分の六、五萬圓を超ゆる金額に百分の十、十萬圓を超ゆる金額に百分の十五、五十萬圓を超ゆる金額に百分の二十、百萬圓を超ゆる金額に百分の廿五を乘じたる合計金額の普通所得年額に對する割合を求め之を税率として左の各號の一に該當する金額（各號共に該當する場合には多額なる一方）に付適用して算出したる税額を普通所得に對する所得税に加算することを得

一、事業年度の普通所得中留保したる金額がその事業年度に於ける普通所得の十分の二に相當する金額を超過するときは其の超過金額

二、事業年度末における積立金及その事業年度の普通所得中留保したる金額の合計がその事業年度末における拂込株式金額又は出資金額の二分の一に相當する金額を超過するときは其の超過金額但しその事業年度末における積立金が拂込株式金額又は出資金額の二分の一を超過する場合においては其の超過額はこれを控除す

本令に於て同族會社と稱するは株主又は社員の一人及之と親族使用人等特種の關係ある者の株式金額又は出資金額の合計が其の法人の株式金額又は出資金額の二分の一以上に相當する法人を謂ふ

第三十五條　第二種の所得に對する所得税は左の税率に依り之を賦課す

甲	公債の利子	百分ノ二
	其他	百分ノ三
乙		百分ノ五

信託會社が其の引受けたる信託財產に付納付したる貸付信託の利益に對する所得税額は朝鮮總督の定むる所に依り當該貸付信託の利益に對する所得税額より之を控除す

前項の場合に於て控除すべき第二種の所得に對する所得税は其の貸付信託の利益に之を加算す

前二項の規定は信託會社が其の引受けたる信託財產に付所得税法施行地、樺太又は南洋群島の法令に依り納付したる第二種の所得に對する所得税額に付之を準用す

第三十六條　第三種の所得に對する所得税は所得金額を左の各級に區分し遞次に各税率を適用してこれを賦課す但し山林の所得は山林以外の所得とこれを區分し其の所得を五分したる金額に對し此の税率を適用して算出したる金額を五倍したるものを以て其の税額とす

八百圓以下の金額	百分ノ〇、三
八百圓を超ゆる金額	百分ノ〇、四
千圓を超ゆる金額	百分ノ〇、六
千二百圓を超ゆる金額	百分ノ一
千五百圓を超ゆる金額	百分ノ一、五
二千圓を超ゆる金額	百分ノ二
三千圓を超ゆる金額	百分ノ二、五
五千圓を超ゆる金額	百分ノ三、五
七千圓を超ゆる金額	百分ノ四、五
一萬圓を超ゆる金額	百分ノ五、五
一萬五千圓を超ゆる金額	百分ノ六、五
二萬圓を超ゆる金額	百分ノ八
三萬圓を超ゆる金額	百分ノ九、五
五萬圓を超ゆる金額	百分ノ十一
七萬圓を超ゆる金額	百分ノ十三
十萬圓を超ゆる金額	百分の十五
二十萬圓を超ゆる金額	百分の十七
五十萬圓を超ゆる金額	百分の十九
百萬圓を超ゆる金額	百分の二十一
二百萬圓を超ゆる金額	百分の二十三
三百萬圓を超ゆる金額	百分の二十五
四百萬圓を超ゆる金額	百分の二十七

前項の場合に於て戶主及其の同居家族の所得金額は之を合算し其の總額に對し税率を適用して算出したる金額を各其の所得金額に案分して各其の税額を定む戶主と別居する二人以上の同居家族の所得金額に付亦同じ

米の座談會（6）

米穀政策の原則は平均生產費を最低價格と保障せよ（上）

△那須博士　總督府の方で朝鮮に於ける米の生產費、或は內地の數字をお出しになりましたけれども**米の生產費の調査と云ふものは、やり樣に依りまして隨分違つた數字が出て來るのでありまして、何十軒の農家を調べたから間違ひないといふやうな斷定は出來ないのであります。**既にいろ／＼な批評が出ました。私共生產費につきましては內地に於ても、どんな生產費が出ても、生產費には安い所のものもあれば、高いものもあり、中位のものを採つて行つても、人爲的要素が加はりますから、批評の餘地は全然ない生產費は出ないのでありますが、どうも總督府のお調べになつた數字といふものは、本當の平均の生產費を意味するものかどうかといふことについては、可成りの疑問を實は有つてゐるのであります。**結局今のまゝで行きますと、內地の最低價格保障といふことに依つて刺戟され、外地に於ける米の生產が非常に增加する。**さうしてまた增加した、米が澤山內地に入つて、來るやうになりますが、さういふ恐れに狀態が決して樂じ得ない內地の米の生產が行詰つて、若し投資てるやうな傾向になれば、その時價格は暴落する。外地に於て利潤と云ふことに依つて經營した米作といふものが、利潤がなくなつてしまふと必ず大打擊を受ける丁度內地の米作農家が惱んで居ると同じ狀態に、外地の米作農家がならないとも限らない。今日の內地の米價に犧牲を拂はして、均霑するやうなことを無限に出來ると考へることは、私は間違つて居ると思ふ。それで米穀政策は思ひ切つて全然自由放任主義に變へる方が人に依つてはいゝといふ御說もありますが、さういふ自由放任主義がいゝか惡いかと云ふ、見方の何れが正しいかと云ふことは問題といたしまして、この日本の政治問題、或は國內の輿論、かういふものから考へますと、全然自由放任主義に變へるといふことはないと思ふ。**結局もつと强化された米價に對する統制が行はれるやうになるか、或は何等かの形に於て米穀專賣といふやうなことに行くのぢやないかと思ふのであります、**現に政友會あたりでは盛んにさういふことを唱へて居るのです。假りに米穀專賣になつた時にどうなるか、その時には私は必要以上の米を外地から內地に持つてくることはないと思ふだから專賣になつた時にはいやでも外地米の移入は統制を受けることになる。そこで果して持つてくることが望ましいか。**どうも私は米の專賣法まで行かない方がいゝのぢやないかと思ふ、專賣をやるだけの決心があれば、外地米の內地に入つて來るといふことに對して、或る統制を採り得る譯である。**さうして專賣法でやる所の手段の一部分を思ひ切つて執りさへすれば、內地に於ける米價の維持といふことも出來るのぢやないか。斯う私は考へる。結局この外地米の移入統制といふことに決心が到達するのであります。私は內地の米作農家がよくなれば外地の米はどうなつても宜しいといふのではない。さう言ふと洵に一視同仁主義に悖ると思ふのでありますけれども、**私はこの內地の米の生產費と、外地の米の生產費との間に相當の開きがあるといふことは認めざるを得ない所であります。若し內地に於いて生產費を標準として買上げると云ふならば、外地に於ても外地米の生產費を標準として買上げる、**さうして行くのぢやないかと思ふ。又外地米が內地に入つて來るといふことに對しては、內地米と外地米との生產費の開きといふやうなものを考慮に入れて、外地から內地に持つて來るには相當運賃がかゝりますから、それ等を考慮に入れて、さうしてそれを標準として、例へば外地に於て移出税を課することにすれば、外地米が內地に入つて來ても內地と同じだけの費用がかゝつたことになる譯に、大體に於てこれは生產に税を用して、さうして生產費を安くすると農家が旨く行く、これは公平な競爭になる。今は公平な競爭ではないと思ふ。ですからさういふ移出税でもかけますれば、內地に入つて來る米の數量といふものは、自ら今までのやうな勢ひでは增加しなくなる、さうしてその移出税をかけた所のものを以て足らなければ更に足しても宜しいのでありますが、この外地に於て過剩米を買上げることに依つて適當に外地米の價格が、暴落することを防ぐやうな適當な手段を採つたらいゝぢやないか。或は外地の米作者、或は一般農家に對する何等かの福利施設を講ずるやうにしたらいゝぢやないか。若しさういふやうにするならば、決して一視同仁主義の政策に叛くものではないと私は思ふのであります。（この談續く）

クルクル太郎（64）　吉本三平

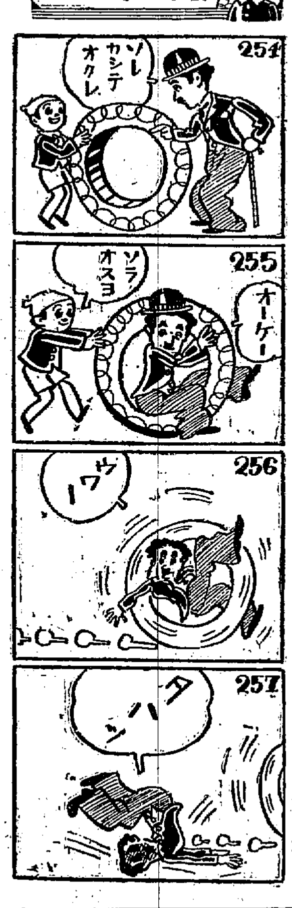

〝大院君〟の道程

長風山人

△國太公として王の攝政役であつた大院君は、王宮の正殿に上つた日に於て、その周圍に、その前後にウロウロと蠢く外族の群集を眺めた。彼は國王卽位の報告と諒解を求むべく朝貢せしめた北京への使節によつて中國の宮廷は東狄英佛の連合軍によつて攻略され、皇帝は熱河に蒙塵された情報を耳にし、淸國以外に强大國家の存在あるを知つた。彼は元山より露國の勢力が已に朝鮮の脚下に立つて居るを知つた、彼は今や中外の場面が全く非常であるを知り、天主教信徒の南鍾三と洪鳳周によつて提唱したフランス昆侖の朝鮮保護は、大に恐ふべき方策であることゝした。そしてフランスより渡來せる天主教宣教師ベルヌー司教を引見し若しも中國朝廷にしてフランスに降るが如き時勝來らば彼はベルヌー司教を用ひて朝鮮保護の方策を行ふべく考慮した

△彼は天性の攘夷論者に非ず、彼は寧ろ傳統的性なる佛教徒よりは廣大にして自由なる天主教を保護せんと欲する意なきにしも無かつた。況ん之彼の夫人閔氏は南鍾三に洪鳳周夫人を介して天主教の教義を聽聞したことあつた今は只洗禮を受くるまでの道程であつた

△柔和で直接で、且つ慈悲に富む大院君夫人は、ベルヌー司教の說教を聽聞せんとしたこと屢々であつた。若しも大院君の外交政策がフランスの保護に頼るとすれば夫人は公然受洗されたであらう

△然るに北京よりの情報は英佛連合軍の退却を傳へ來た。そして北京朝廷は天主教禁止を斷行して其の圖を計るべき意向込であることを報じ來た。大院君はこの報に接して忽ち洪鳳周南鍾三と絕緣し、ベルヌーの近寄るを阻止し、斷然天主教禁止の彈壓を實行すべく決心した

△天主教側では大院君夫人との連絡を過信し、又フランス帝國の威望を重視し、マサカ大院君によつて八千の宗徒を殺戮し、九名の宣教師を極刑するやうな果斷決行は無からうと信じて敢へてその回避方を講じ無かつた

△大院君のこの決斷は疾風迅雷的であつた。一千八百六十五年の十月にはベルヌー司教の引見、南鍾三を北京に送るべき約束をなし乍ら一千八百六十六年の正月九日には早くもベルヌー他に天主教の全部を引下ろし、之を掃蕩すべく決心した。彼は一切の事件に就て全く獨斷專行であつた。そして西狄政治を十分に蹶排した

金密輸の取締　安東から打合せ

安東稅關長白鳥鐵氏は最近頻發する國境の金密輸取締其他打合せのため、一日午前八時五十五分着列車で入城、三重旅館に投宿、直ちに警務局を訪問した

（今後三年たてば）水不足になる！

京城の水道大擴張計畫着手

いよ／＼京城は大水道計畫に着手した。これは都市計畫に對應するためではあるが主たる理由は府の人口增加著るしく現在の水道施設では全能力を擧げても漸く三年間の給水を保つに過ぎない狀態となつた爲めである。人口增加による現在の增加給水量は七年迄年量二〇〇〇乃至二五〇〇立方米の增加程度であつたものが八年度に至り急增して三千立方米に昇り八年度の給水實績は實に三萬六千立方米の高きに達した、然るに現在に於ける府の給水能力は纛島淨配水池のを合しても最大給水能力は三萬七千立方米にして餘力は僅に千立方米を存するに過ぎなくなつたので京城府では應急施設として現在の纛島水源地の擴張を圖り九年度急速濾過裝置費六萬千五百圓、取水設備費三萬九千二百四十四圓、水管施設費三萬七千五百四十四圓、事務費一萬二千圓合計十五萬圓の增設工事に着手したけれどこれは單に八千立方米を增加し得るもので之とても給水需給は僅々三ケ年にして卽ち昭和十二年迄その需給を延ばし得るに過ぎない。而して水道工事は着工してから水が出る迄に普通三ケ年を要するので新規計畫も十年度早々には着工せねばならず依つて急いで立案に取掛つた譯である

肺病ろくまく　英・米の賣藥療法　治癒を早める新理想療法

有田ドラッグ商會主　有田音松

我國の賣藥は

現代では全世界の藥品が輸入せられ、而も我國に於ける醫藥學の進歩と同時に、學者の發見創製せる新藥續出し、日本の賣藥は進歩し、全世界に進出する時代となつて居るのである。英國や米國は醫藥學の進步せる國であるから、賣藥は捨てゝ顧みる者は無い樣に思はれるが、之は大いなる間違ひである。

日本では醫者が診察もし藥も賣るのであるが、英・米では醫藥分業で、醫者は投藥せず、診察のみで處方箋を與へ、患者はその處方箋により藥店で調劑して貰ふのである。

日本の醫者と異る英・米の醫者は藥を賣らない

だから賣藥で有効確實のものは、それを服めと患者に奬めるのである。

例へば肺病・肋膜炎の如きは斷然藥のみでは治らぬことを知つて居るので、大氣療法に重きを置き、都會では清潔の空氣・日光に惠まれないので、田舍から來た者は郷里に歸り、都會に在る者は郊外に轉居、又は轉地するのである。

これ等患者の中には專門の賣藥を持藥し、郊外又は山海の好適地を利用し自然力と藥餌で治療を早めつゝあるのである。

何故賣藥によるか

と云ふと、醫者から貰つた處方箋があつても、田舍や山間、海濱には何藥でも取揃へてある藥舖が稀なのと、又藥が古いと効かぬとして、信ずべき專門の賣藥を持參し、服藥する事が盛に行はれて居る。然るに我國では肺病・肋膜炎と診斷せられると、田舍の健康地在住者が醫師のみで治ると信じ、之に頼りわざわざ空氣の汚濁せる都市の病院に入院加療するのである。何たる認識の錯誤であらう。こんな間違ひだらけの療法が行れて居るので、肺病・肋膜炎は治癒せないのが當然である。

英・米の衞生思想

英・米人は醫者から肺病・肋膜炎と診斷されると、自然療法に重きを置き、都市の病院に入院する者なく、郊外、山間にあるサナトリウムに入院するのである。餘裕のある者は理解ある醫者は、サナトリウムに入院せず、專門の賣藥を持つて自宅又は郊外に轉居、轉地して、

自然と藥餌の合理療法を行ふので、

追手に風、馬に鞭で全快を早めるのである。

日本の衞生思想

我國民は肺病・肋膜炎と診斷せられると、患者は勿論、近親者も恐怖觀念に襲はれ、周章狼狽し、結核病に對する無理解な爲め、醫藥のみで治癒するものと考へ、自然の恩惠豊かな田舍から、わざわざ空氣の汚濁せる都市の病院へ驅け込むと云ふ、矛盾療法が行はれてゐるから、こんな間違つた療法が行れるから、肺病一等國となつたのである。

有効確實な藥

を以て、自然の恩惠ある地にて正しき療法を採れば必ず治癒すべき病氣たる事は、世界醫藥界の公認せる最善の健康回復法である。

現に我商會が發表せる數千人の全快者は

一、自宅又は轉地して、空氣の流通良き日光受けの座敷を撰び、療養せしめたる事

二、食餌療法は西洋醫術の肉食に偏せず、魚肉二分、穀菜八分の日本食を採らしめたる事

魚肉は牛肉より六七倍以上の沃度を含んで居る。この沃度は新陳代謝を盛にするので、ひいては蛋白、脂肪、含水炭素の消化を助けることになるので肋膜炎に偉大な効果がある。

古來より海苔、昆布、ワカメ等の海草類が食膳に供せられるのは沃度を含んで居るからである

小魚を丸喰ひにすればカルシウムも、脂肪も、ヴイタミンも、燐も、其他有效成分を沢山含んで居るので、榮養價に於ては牛肉などは足許にも及ばないのである。

三、精神的で日々朗らに過ごさしめ、神經を悩ます事は病勢惡化の素因となるので、精神的に絕對に平靜ならしめたる事

四、大便の調節に重きを置かしめたる事

大便は下痢便も、便秘も病勢を惡化せしむるので、一日一回の快適便の出る樣、食事によつて調節を計らしめた

五、我商會の藥劑を以て病勢を取り除き、食慾を進め大便を調節し、自然機能を促進し治癒力を旺盛ならしめたる事

此の理想療法を

採られたから全快するのが當然で、それを不思議がるのは結核病に對する無理解者である。

我商會は、此正しき療法を普く廣めることなく、天下の患者に推奬し、回春本復を祈る次第である。

最近の全快者

効かく治らかる治る全快者

肺病ろくまく藥（肺尖加答兒）

有田治肺劑　五圓
特製治肺劑　三百六十錠　拾圓
　　　　　　四百八十錠

商會肺病藥は、何人が服用するも副作用なく、且一日も早く全快の目的を遂げる樣、數種の主藥を基礎として苦心製劑されたものなれば、結核患部は勿論、熱、咳、痰、盜汗、食慾、咯血等に綜合的藥効を有し過去多年に涉り服藥の結果多數の病患者から感謝を得てゐるのが何よりその効能を雄辯に證明して居るのである。患者は他に迷ふとなく最寄の販賣所に相談せられ全快の目的を達せられよ

關西發賣元　大阪心齋橋南詰
關東發賣元　東京日本橋通三角
有田ドラッグ專賣所

血液素

▲ヘモグロビンは血液の元素である▲血液が增加すれば抵抗は旺になる▲又結核菌に對し抵抗作用も旺盛となる▲顏面蒼白の人は生氣血色を現はし精神爽快となる▲體重增加し、元氣旺盛となる▲疲勞は消除せらる

▲其他病後、産後の貧血衰弱者、天質の虛弱者、肺結核、肺尖加答兒、肋膜炎、心臟病、腦病、喘息、神經痛、レウマチス中風等の

貧血者は本劑を用ひて增血作用を旺盛にせられよ。尚本劑は百分中八五・五のヘモグロビンを含有す（內務省衞生試驗所分析表添付）

一週間分一圓五十錢　三週間分四圓

石油療法「」の効果否認

結核治療に石油の飮用が偉効ありと宣傳され興味深き問題となつてゐるが大阪市俗に於ては保健衞生調査會で一齊に之に關して質問あり

市立刀根山病院長（肺病專門療養所）太繩博士は答へて曰く「石油の飮用は三十年前、外國で試みられた事あり。最近我國では某婦人雜誌が効果を宣傳せるため東京の醫學會から抗議した。來患者の中に石油を飮用したと云ふ者があるけれど多くは結果不良。阪大の今村內科でも動物試驗の結果無効と判明。私も百害あつて一利なしと思ふ」と。（日本醫事新報所載）

有田音松責任製劑は　他の藥店に販賣を許さず

京城　郵便本局前	有田ドラッグ專賣所
黃金町四	
龍山銀兵町	
平壤　本局前	有田ドラッグ專賣所
釜山　幸町一	有田ドラッグ專賣所
仁川　宮町二	有田ドラッグ專賣所
大田　榮町一	有田ドラッグ專賣所
群山　驛前通	有田ドラッグ專賣所
全州　高砂町	有田ドラッグ專賣所
光州　本町三	有田ドラッグ專賣所
木浦　榮町二	有田ドラッグ專賣所
大邱　烏町	有田ドラッグ專賣所
馬山　京町三	有田ドラッグ專賣所
麗水　邑	有田ドラッグ專賣所
浦項　本町	有田ドラッグ專賣所
兼二浦　本町	有田ドラッグ專賣所
鎭南浦　碑石里	有田ドラッグ專賣所
海州　南本町	有田ドラッグ專賣所
新義州　桜町	有田ドラッグ專賣所
元山　本町三	有田ドラッグ專賣所
咸興　本町二	有田ドラッグ專賣所
羅南　生駒町	有田ドラッグ專賣所

有田ドラッグ專賣所にて御買取あれ

▽▽▽ にせ藥をウルサギ師あり　箱に大阪內本町有田音松謹製の文字あるものをお買取あれ △△△

本舖　大阪內本町　有田音松

一發賣元一　大阪心齋橋南詰　東京日本橋通三

有田ドラッグ

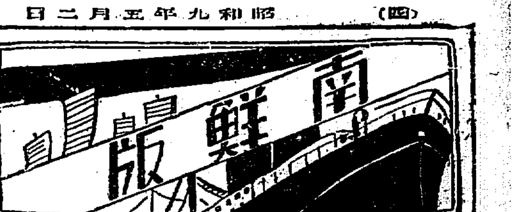

インチキ東洋の母

我子を捨てゝ手切金稼ぎ

親無情の標本話

【仁川】インチキ東洋の母——仁川花平里仁川府營繕係趙基鶴氏宅の門前に去る二月五日生後一月位の可愛らしい男兒の捨兒があつたので趙氏夫妻は子供がない所から乳母まで傭ひ入れて我が兒以上に大事に育てゝゐたが、最近になつて棄てた無情の母親仁川松峴里八○李周淯(?)の四女李英德(二二)が趙氏を訪れ引取りを談判したので趙氏は『實子を棄てるやうな人には渡されぬ、親の親たる資格は子供を生むことでなくて、育てることにあるのだ』と跳ねつけた處仁川署に訴へて引取りを企てたので吉岡巡査部長は五月一日關係者を呼び出し取調べの上母親李英德は昨年一月富川郡德積面某氏と離緣し昨年二月仁川寺町飲食店雇人(二〇)と結婚したが夫が府廳の小使でないことが判つたので僅か廿日間で別れ・親元で前記の子供を生み落し生活難から入籍もできず金持で子供好の趙氏に棄て、詐欺的に手切金をせしめんとしたことが判り引續き嚴重取調べ中

密陽江の名物若鮎

解禁近づく

【釜山】慶南名物=密陽江の鮎は六月一日から漁業解禁となり飄逸たる若鮎が初夏の食膳を飾る本年は成育も順調で既に體長も四寸以上に達し鱗々と川を遡のぼりはじめたので密漁が多く被害も相當にあるので郡當局では密陽署と連絡をとつて取締りに努めてゐる

高値で奬勵も無用

棉の種蒔き鳥も踊り

六千町歩の擴張異狀なし

慶北の增産陣苦笑

【大邱】慶北道では棉花の大增産を計り今年は昨年に比し六千町歩を擴張二萬五千町歩となし播種を急いでゐるが二十九日の現在播種狀況は既に、七割を完了し二十九日來の春雨は非常な好果を齎し三、四日中には八割乃至九割に進み五六月頃までには全郡の播種を終る見込みである、道內百五十七ヶ所の指導圃百八十ヶ所の婦人耕作圃は悉く完了した、今年は各郡とも耕作氣分濃厚でこれが原因は昨年の棉花高によつて自に採算付き道當局の指導を待たずして自發的に耕作に邁進する程であつて係員も大いに意を強うしてゐる

古都の春酣——水原の華虹門——

牧の島に方面委員

增置に決定

【釜山】釜山府では昨年實施して以來好成績をあげつゝある東部(瀛州町)西部(大新町)の方面委員制の結果に鑑み本年度は更に牧の島に增置する計畫をすゝめてゐたが一日午後一時から方面委員の選考をかね第一回の打合會を開催する筈、委員の顔觸れは左の通り決定した

▲委員 李鍾彦、具正浩、文錫現、洪鍾斤、林鍾進、金一煥、辛時甲、宋正吉、宋相賢、宋三祚、金泰化、宋長水、金正植、金玉喜、徐與玉、裴與玉▲顧問牧の島公普校長中江寅彦、副仙町東部總代金容璘

慶南税務課

お引越しで

戰爭の騷ぎ

【釜山】税務監督局の實現によつて愈々大邱へ移轉することゝなつた慶南道稅務課では御大の渋谷稅務部長をはじめ兩部課長が何れも馴染みの深い釜山を後にして轉出するので何に浮足立つた職員は落ちつかぬ氣分を漂らして引越しの準備に追はれ廊下には『稅務監督局大邱行』と筆太に書かれた大箱が所せまく積みあげられた間を汗だくとなつた職員が右往左往して戰爭のやうな騷ぎであつた

女性書記補

昇任して勇退

【大邱】大邱刑務所稅局庶務部勤務犯罪記錄古賀イセノさんは後進に途を開くため勇退する事になり四月二十四日附で勤續三年(?)と共に依願免官となつたが在職中能書記補に任官した女性は同局で最初のこと(?)で古賀さんの後任は森田静子さんが同日附で書記補に任官した

永登浦鄉軍總會

【永登浦】鄉軍分會では二十九日午後一時から武德館で總會を開き役員改選の結果久保小右衛門氏を分會長に選出以下全役員を選任し總會の幕を閉ぢて武道大會を開催終つて野宴を催した

由緒の鶴城館

愈よ改築で

記念の撮影

【蔚山】蔚山最古の建築物である蔚山客舍鶴城館は蔚山普通學校の校舍として使用中建設以來百六十餘年を經過し腐朽したので改築することになつたが蔚山としては由緒深き建物だけに一部では他に移し保存すべく考慮中經費關係で實現せず遂に解體することになつたので卅日午後一時官民有志を招き鶴城館を背景とし記念撮影をなした

仁川府廳に鯉のぼり

【仁川】仁川府では皇太子殿下の第一回の端午の御節句を御祝ひ申し上げるため五月一日から十日まで府廳屋上に緋鯉(五間)眞鯉(四間)吹き流し(三間)の三本の鯉上りを建てることになつた

公金拐帶男

馬山へ送局

【統營】金融組合公金八千八百餘圓を拐帶上海に逃走した晋陽(?)徐宗式(?)は逮捕以來嚴重取調べ中の處一日一件書類と共に身柄を馬山支廳檢事局に送致した

腦脊髄膜炎やあい

突如患者雲隱れて大騷ぎ

やつと探して收容

【大邱】流行性腦脊髄膜炎が逃げ廻つて行方不明となり衛生當局をヒヤりとさせた話=達城郡達西面上里洞四七九姜玉伊方崔大發(二)は三四日前から頭痛を訴へ容態が怪しいので二十八日午後四時頃大邱府內某醫院で診斷した結果流行性腦脊髄炎と判明したので直に大邱署に通報し道立病院で入院手續きを執つた處患者は其後何れに行つたか行方不明同署では八方搜査の結果漸く二十九日午後四時頃新町一〇三金東徹方に厄介になつてゐるのを發見したので直に同生病院に入院せしめた

木の香新らしき

新看板で店開き

光州稅務監督局をはじめ

九稅務署陣容整ふ

【光州】光州稅務監督局は一日から全南道廳會議室內に假事務所を設け明れの店開きこの朝表玄關には木の香新らしい大標札か掲げられた、しかして同稅務監督局並に道內新設九稅務署の新陣容は左の通り(カツトは光州監督局の表玄關)

◇光州稅務監督局 局長多賀秀敏、稅務部長國分耶穫、直稅部長增子定雄、間稅部長河西保道、徵收課長西原通次郎、會計課長安倍吉郎、庶務課長西原通次郎、屬二十三名、局員判任官十二名、屬員二十三名

◇光州稅務署 署長岡部甲子雄、直稅課長金信旭、間稅課長武中喜一、庶務課長井野川義平

◇木浦稅務署 署長大西剛治、直稅課長戶田六良、間稅課長向山泰吉、庶務課長金容啟

◇羅州稅務署 署長洪鍾寶富、直稅課長金相摺、間稅課長石井隆義、庶務課長楠岡久太郎

◇谷城稅務署 署長姜元均、直稅課長因致延、間稅課長松本正夫、庶務課長李相培

◇寶城稅務署 署長金容漢、直稅課長姜信郎、間稅課長增田武夫、庶務課長金炫

◇順天稅務署 署長古川正海、直稅課長市村金光、間稅課長大黑和吉、庶務課長吳致錫

◇濟州稅務署 署長福島頭三、直稅課長金斗鉉、間稅課長安孔洙、庶務課長田中進

◇莞島稅務署 署長石井正、直稅課長馬河務、間稅課長市原道助

◇長興稅務署 署長上野賀造、直稅課長井手原末彦、間稅課長寺川郁雄

森財務部長

專賣局入り

河村稅務は光州へ

忠北の榮轉組決定

【淸州】稅務監督局設置に伴ひ忠北道財務部長、森長文氏は、本府專賣局庶務課長に榮轉、稅務課長河村輝道氏は光州稅務監督局間稅課長に榮轉した

壯烈な模擬演習と

魚雷爆發の壯擧

釜山鄉軍聯合會の海軍班

海軍記念日の行事

【釜山】釜山在鄉軍人分會聯合會の海軍班では五月廿七日の海軍記念日に當り意義ある記念式を擧すため種々計畫中であるが當日は南港埋築地で各關係の應援のもとに壯烈な模擬演習を擧行し海上で魚雷爆發の壯擧を敢行し夜は公會堂で海軍々事講演、海軍映畫の上演その他餘興を催す筈

更生懇話會

蔚山城址宣傳

【蔚山】更生懇話會では二十九日午後七時から鶴城旅館で第八回例會を開き蔚山城址紹介宣傳の具體的方法その他を協議した

昔鳴らした

「花の妓生」

家庭の不和から

梧柳莊でネコ自殺

【仁川】京城貫鐵洞廿一金正淑(二三)は三十日午前零時半頃富川郡梧柳洞の梧柳莊で貓自殺を計り、苦悶中を家人が發見、仁川署素砂駐在所の丸山巡査や中園醫師の手當を受けたが生命危篤同氏は元京城漢城券番の妓生で非常な美人で月に五百圓位の收入があり實母や兄を扶養してゐたが昨夏京城崇三洞二一六崔成鉉(三〇)の妾になつたが收入が減つて實母と夫との間に常にごたくがあつたのを苦にして厭世自殺を企てたものである

浦項金組總會

【浦項】浦項金融組合第十四回定期總會は二十八日午後二時から開催決算その他の議案を承認し組合長に中谷竹三郎氏を再選して總會を終り引續き勤續役員を表彰現道會議員金斗河氏に表彰狀及金盃一個を贈つた

待望の統營支廳

いよく七月から復活決定

廳舍新築準備成る

【統營】地方法院支廳復活期成會では廳舍建築費三萬圓募集中の處金穀計畫到着次第工事に着手することになつた、なほ事務は來る七月一日から開始する事に決定それまでに廳舍が竣工しない時は大和町靑年會館を一時使用する筈である

伸びる大邱に

漲る木の香

堂々たる建物が

次から次と建つ

【大邱】大邱の建築界も春に入ると共にいよく活況を呈し三中井百貨店、イビシヤ、大邱署、殖銀等に大邱署に建築出願されたもの九十九件に達し何れも許可されその他出願して同署で調査中のものに三十數件に及んでゐる、最近は殊に激增し毎日十件乃至五、六件平均六件の出願があり昨年よりも建築材料高にも拘らずこの現象は景氣を反映するものである、更に慶北道內でも、初長期貯藏庫七十數ヶ所を初め道直營建築工事も既に着手され大邱を中心に慶北の建築界はいとも朗かな微笑みを見せて進んでゐる

解雇廣告

タシロ食堂帳場

笹岡武雄

右者今般都合ニヨリ解雇致候ニ付此段廣告候也

昭和九年四月二十六日

湖南線裡里驛前通

タシロ食堂

全州邑長等

辭意を表明

稅務監督局の縺れ

やつと愁眉を開く

【全州】稅務監督局問題に端を發する上城委員四氏の第一線引退聲明以來市內の公職者及び商工會ではそれぞく委員を選び留任勸告に努めてゐたが、二十八日に至り邑谷、大木兩氏の辭意留任となり愁眉を開いたが久永氏に對しては留任不可分一體論で知事から再考を促してゐるので結局留任することにならうと

永登浦小學校

國旗塔竣工式

【永登浦】小學校では豫て李昌云氏の寄附による國旗掲揚塔建設中の處竣工したので二十九日午前九時から春雨そぼ降る中に官民有力者學校生徒多數參列して莊嚴な國旗掲揚式を擧行した

優勝旗

傳達式

晋州郡廳で

嚴肅に擧行

【晋州】過般統營で開催したる慶南朝鮮酒造組合聯合會主催第二回朝鮮酒品評會で慶南各郡出品中七郡の入賞を占めたる晋州郡は二十八日午後二時から郡廳會議室でその優勝旗傳達式及褒賞授與式を擧行引續き朝鮮酒々造組合の解散總會を開き五時散會、料亭京城館で優勝旗獲得披露の祝宴を催した

平南海雲面

海上に注意

野砲の演習

【平壤】野砲兵第二十六聯隊では來る五月五日、六日の兩日に亘り平南龍岡郡海雲面溫井里射擊場に於て實彈射擊を實施する事となつたので遞信局では五月一日航行船舶に次の如き注意を發した

同聯隊の射擊は五月五日は晝夜、同六日は晝間之を行ふ時間は毎日午前八時より午後四時迄及び夜間は午後八時より午後十時迄であるから航行船舶は右注意を要す尚同聯隊は次の警戒及警報を發す

◇射擊の間新里北方高地頂竹木里西方高地上及方山里西方千五百米の地點に赤旗を揭ぐ、夜間は同所に赤旗の代り燈火を揭ぐ

◇射擊開始一時間前放列位置に於て空砲を發し夜間は探照燈を以て海面を照射す

◇射擊間中危險區域に漁夫及漁船の出入嚴禁

森新課長の忠北在勤は滿二ヶ年

昇任して光州稅務監督局間稅課長に榮轉した森新課長の忠北在勤は滿二ヶ年その間全力を農村振興に注ぎ自ら發案して綜合指導の大系を確立し四十八ヶ所の道指定綜合指導部落と之に準じた五十八ヶ所の郡指定綜合指導部落を設定し他面道民の納稅思想普及して持參納稅の徹底を圖り或は幾多の稅制調査の施設金融組合の增設等多大の功績を殘してゐる未だ三十六の才腕の人、家族は夫人恒子さん(二十八)との間に正彥君(八ツ)の三人暮し河村前事務官は忠北在勤六年郡財務主任を經て稅務課長に拔擢されて二年三ヶ月稅務行政の功勞者である

晋州郡教員

精神作興大會

【晋州】去る四月三日東京で開催の全國小學校教員精神作興大會に參加した吉武晋州小學校長の歸任によつて去る二十七日午前九時から公會堂で晋州郡內教員精神作興大會を開催宮城を遙拜し勅語奉讀後宣言及決議文朗讀を三唱して閉會引續き小學校で吉武校長の會議狀況報告があつた

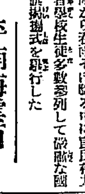

◇【羅南】本町中島洋行主中島一氏は店員豐島新之氏の香典返に代へ學校及消防組に附寄

◇【水原】郡教育會では六日午後一時から水原公普校講堂で第十回通常總會を開く

◇【蔚山】蔚山郡廳員は二十八日夕富士屋で廢止の郡財務係職員の惜別懇親會を開催

◇【統營】郡朝鮮酒及麴子製造組合解散總會は廿九日午後七時から吉野町赤玉會館で開く

◇【統營】親和會では廿九日午後六時から吉野町丸三料亭で遞後山代、阿部三氏の歡迎會を催す

◇【咸興】平壤稅務監督局事務官李昌根氏のために咸興官民有志は二日午後六時半から大和本店に送別會を開く

◇【長湍】長湍郡守安永洙氏は二十三日官民有志を招待新任披露宴

◇【鎭南】西鮮會では二十七日午後一時からタシロ食堂で總會を開催

◇【裡里】裡里清潔法は來る四日は市內、五日、七日は市外各町施行

◇【南川】穀物商組合では廿八日太白山城先督神を拜に官民多數待座山を爲す

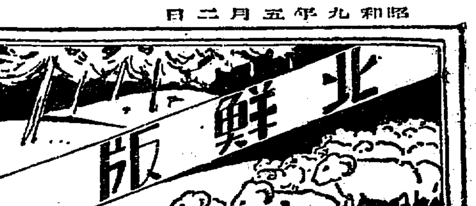

聖壽萬歳を壽ぐ
―天長の佳節に捧ぐる赤誠―

【元山】朝來雨天のため官民合同の奉祝會は元山神社社殿前の豫定を丸芳本店に變更して正午から開催、三百の參會者盃を擧げて馬中議民團長の發聲で聖壽萬歳を三唱し誠歡の情を披瀝した

【春川】天長節拜賀式は午前九時各學校に始まり九時半から道廳會議室で拜賀式を擧行引續き十一時春川神社の祭典が行はれて正午には道廳樓上大ホールで知事夫妻招待の奉祝會が催され、聖壽の萬歳を壽ぐ

【清津】府の拜賀式は午前十時から商工會議所で擧行、正午から高秣山清津神社社務所前で官民合同の奉祝會を開き午後二時から仲田府尹は官民有志を公會堂に招待して祝賀宴を張つた、なほ府內諸學校の拜賀式は午前九時から一齊に擧行

【城津】午前十時から小學校普通學校商業補習學校では各講堂でいづれも拜賀式を擧行、引續き午前十一時半から城津公園に官民數百名參集し奉祝遙拜式を催す

【雄基】午前十一時から小學校で官民合同の遙拜式を擧行午後は在鄕軍人部會を開き勤勞者を表彰

治療代寄附
暴力が生む 婆さん美談

【羅南】羅南の鐵道合宿所鐵道工事で請負の石川伊勢松さん內縁の妻白鐵シゲ（五〇）さんは昨年十一月廿五日夜賃銀請求に來た使用人夫羅南本町居住李容石（二〇）金昇俊（二）の兩名に治療數日の負傷をさせたが兩名が謝罪しないので業を煮やし半年經つた去る廿六日兩名を告訴した、取調べられて吃驚した兩名は平謝りに謝り治療代として五圓を出したのでシゲさんは告訴を取り下げその五圓を羅南署の人事相談所に救濟金として寄附した

燦たり劍光帽影
天長節を壽ぎ奉る 十九師團の觀兵式

【羅南】天長節の十九師團觀兵式は太田少將諸兵指揮の下に午前九時から羅北練兵場で擧行された、この日諸兵は午前八時四十分練兵場に整列、牛島師團長の入場、拜謁の官民多數參列後牛島師團長の閲兵式あり終つて各隊の勇壯な分列式行進に移り午前九時四十分頃これの閲兵式を終り、諸兵は各隊後午前十一時半から各隊に於て祝賀式を擧行した

榮譽の警官
表彰傳達式

【羅南】朝鮮警察協會咸北支部では午前十時から道廳會議室で道內十五年以上勤續警察官左記六氏の表彰式を行つた
高田義近、日枝計江（以上清津署）、■田茂吉藏（會寧署）、金□賢（會寧署）中時政（羅南署）、進藤正一（明川署）

會寧部隊でも擧行

【會寧】會寧部隊の天長節觀兵式は二十九日午前十一時半から騎兵聯隊前で擧行、步工兩隊をはじめ在鄕軍人、青訓、消防組、市內各學校生徒六千人參加し步武堂々分列式を行ひ參觀者無慮一萬に上り、國境第一線に躍動する皇軍の威儀（西村副、寺洞於口、騎武洞）も參加し稀な壯觀を呈した

清津府會

【清津】清津府では三日臨時府會を招集左記二件について審議の筈
▲輸城川改修工事費負擔金高處分▲新規入學生の授業料處分

羅南に新醫博
緒方醫官の論文合格

【羅南】咸北道立羅南醫院醫官緒方濃氏は、昨秋母校九大へ學位請求論文を提出中の處、去る四月二十五日の教授會で通過した旨通知があつた、右論文は「神經中樞に於ける神經纖維の聯結に就て」といふのであつた同氏は明治四年九州帝大を卒業し、爾來醫學に入り羅南醫院に勤め、羅南でも名醫手として謳はれてゐる

高射機關銃
新興から獻納

【咸興】新興の高射機關銃獻納式は廿九日天長節の佳辰をトして新興公普校で擧行せられたが同高射機關銃は新興郡內の全戶から二錢獻金を行ひ不足分を一部有志の醵金によつた全郡民の感謝の結晶ともいふべきものである

城津羅市場
五日落成式

【城津】漁港埋築地に新築中の水產市場事務所工事が完成し漁業組合では來る五日午前十一時から新市場で落成式を擧行すると

咸北保安課長勇退

【羅南】咸北道保安課長齋藤富士松氏は去る二十四日附で勇退したが、右は國境鑛山に於ける氏の令弟經營の鑛山に轉身するためである

黃海道金組
理事更迭

【海州】黃海道管內金融組合の理事異動は三十日附左の如く發令
命海州理事　載寧理事　藥　明吉
命載寧理事　沙里院理事　行田　當臣
命沙里院理事　海州理事　那島　思
命黃州理事　文化理事　濱田　爭人
命文化理事　黃州理事　鍾雲　正立
免職　理事見習　原　正保

慶興小學校植樹

【慶興】皇太子殿下御降誕記念植樹は二十七日午前九時から元汀洞慶興小學校林で行ひ官民多數參加し盛大であつた

咸南辭令（三十日附）

同慶興公立小學校訓導　川西　隆夫
任朝鮮公立小學校訓導　命元山泉町尋常高等小學校勤務　西坂勉二郎
任朝鮮公立高等普通學校教諭　補咸興公立高等普通學校教諭　公立普通學校訓導　吉田アヤ子
依願免本官

咸北辭令（三十日附）

（明川郡）產業技手　金　國瑞　吉州郡在勤を命す
（吉州郡）同　久米　晴　明川郡在勤を命す
（城津郡）同　田口　光次　咸北北道原蠶種製造所勤務を命す
（原蠶種）同　村田　富作　城津郡在勤を命す
地方產業技手を命す　金　五圓
咸鏡北道原蠶種製造所勤務を命す　金　南部

人の動き

▲朴根銖氏（咸南道保安課長）三十日羅山へ▲佐々木宮己氏（朝新取締役）廿九日夜內地より巡錦▲高山龍佑氏（釜山一銀支店長）三十日夜內地へ▲岡崎博氏（朝鮮社長）廿日朝京城より着▲美根五郎氏（新任大邱稅務監督局稅務部長）七月朝赴任の豫定▲牧野秀千代氏（同直稅課長）同上▲北川純弘氏（前技術部財務主任）一日着任▲韓永愼氏（前長湍郡郡守）一日京城稅務署へ赴任▲小田正忍氏（忠南道內務部長）三十日着任▲鈴木之助氏（馬山稅務署長）稅務の爲三十日本社來訪▲鈴吉宣位氏（元山稅務署長）三十日元山より着任

利益の喰ひ放しで 所得稅を拒む
新義州電氣の我儘に對し 舊宣川電氣の抗議

【宣川】宣川電氣會社は昨年末新義州電氣會社へ一切を讓り渡し十二月一日から宣川の營業利益新義州電氣の手に移つたが本府の認可が本年二月二十五日であつたので郡では十二月一日から本年二月二十五日迄の利益金七千餘圓に對する所得稅八百九十圓を解散した宣川電氣會社へ請求したので宣川電氣會社清算人會では之を新義州電氣に交涉した處同社支配人はその支拂を拒絕した、理由は契約條件にないといふのに口實を設けたもので實際上利益を取得しながら所得稅を支拂はないのは不都合だとして目下上城中の神保社長の歸新を待つて第二段の交涉を開始し應じない場合は法廷に持ち出すことになつてゐる

家賃の爲替
給仕が失敬

【羅南】羅南の公立某學校訓導某氏は每月、居住の家賃を家主、鏡城の崔某氏に滯りなく送金してゐたが、三月分の家賃未拂として崔氏の督促を受けたので、三月二十六日確に送金した筈であり、不審に思つて右事情を羅南署に屆け出でた、一方羅南署で搜查中某官舍の少年給仕崔承正（一七）＝假名＝が月給三十一錢の給與を受けながら最近時計を買つたりその他不審の點があつたので去る二十六日同人を本署に引致取調べたところ、同氏の前記爲替入の書留郵便を羅南本町郵便所で受付けて不用意に机上に置かれたのをみて窓口で竊取し十一圓の小爲替を拔き取り同月二十九日鏡城郵便局で現金に換へたことを自供した

惠山線自動車道路
來月上旬頃改修を完成

【咸興】指定保稅道路たる惠山鎭合水、惠山鎭間の自動車交通杜絕問題は關係當局でも重大視し咸南道から尾崎技手、咸北道からも技手を、城鐵から今井技手、いづれも現場に急行せしめ目下實地調查中であるが來月上旬中には右道路の應急修理を完成する模樣である

滿洲鐵路局
運賃率改正

【清津】滿洲國鐵路局では滿東北鐵道時代から實施し來つた鐵道運賃率を原則的にその儘踏襲してゐるが日滿關係の現狀に適應しないものが多々あるので、今回の鐵路局職制改正を機として、五月一日から全面的に改正整理することとなつてゐるが、これによつて從來の運賃率より五割乃至一割五分の低減を見るはずで各品目に亘つて成案次第近く發表實施の豫定である

悩みの西湖街道
砂利の採取に解決の曙光 補强工作先づ安心

【咸興】第二次窮民救濟事業の一部として十八萬圓の工費で補强工作を施される咸興西湖津道路工事最大の悩みは附近に適當な砂利採取場のないことであつたが種々考究の結果興南精煉所の鑛滓を利用することによつて極めて有利に解決する曙光が見え初めた。即ち右の鑛滓に着眼した咸南土木課では興南精錬所に無償供與の交涉を試みて成功し更に末永技師がその見本を携へて出府し種々試驗を行つた結果內地で利用されつゝある八幡製鐵所の鑛滓に比して負荷力は大きい上に磨滅度は極微だといふ好ましい結論を得たのでいよいよこの鑛滓を利用する決意を固めてゐるが急には念を入れて一先づ咸興府黃金町ガード附近の府道に試用しその成績を檢討して西湖街道に使用する筈である

【清津】窃盜事件の取調べ中端なくもヒントを得て、去る二十六日午前三時、鏡城郡朱乙溫面乙洞金萬（二七）外二名の容疑者を逮捕取調べの末取押へ本署に連行取調べた結果、石炭窃盜は彼等の供述通り鑛山裏山に賣入れの鑛土中に埋め隱匿してあるのを發見した

公金横領
懲役一年の判決言渡し

【海州】前海州金融組合預金係李谷五郎（二七）にかゝる五千三百圓の公金横領事件は廿六日海州地方法院巡廻部から懲役一年半の求刑があつたが廿八日金子裁判長より懲役一年の判決を言渡された

死體を盗掘
喰つて大目玉

【清津】府內浦項洞三三五李東根（二）金萬榮（二七）林日龍（二六）李姓女（二）及び方順太（三）――假名――の五名は四月十四日浦項洞二七〇張龍澤所有の牛が腐敗山で死亡し屠殺場裏山に埋葬したのを同夜九時頃共謀して死牛を掘り肉や骨などを、持ち歸つて食つたこと、清津署員の耳に入り、取調べ中のところ屠場規則違反で即決各罰金十五圓に處せられた

盗まれた謄寫版
三年越しで舞ひ戻る

【羅南】羅南郊外水北私立學校では去る昭和七年十月中謄寫版を盗まれたが、羅南署では、思想犯罪の一と睨んで極祕裡に內偵を續けてゐたが、目下手入れ中の所謂協

新契約は取消し
咸南の最初の小作爭議調停 「舊小作人に凱歌」

【咸興】既報＝咸南最初の小作調停會議――去る三月十三日咸州郡州北面新興里朝鮮智根外二名が咸興府黃金町韓時殷氏を相手取り小作料宗納の畓四千五百二十六坪を同里韓孝根に契約替した事實に對する調停申立に關しては二十八日午前十一時咸州郡廳において地主韓時殷の長男韓鋼七及び小作人全部を召致し岡田委員長、河崎、李國彼、李哲源、黃鐘碩、林鍾鎭の各委員參集調停の結果、地主側は新契約を取消し小作人側は調停申立を取下げる事により從前通り小作繼續の事に落着した

矢野部隊
續々凱旋 清津經由で一路故國へ

【清津】二十九日清津驛頭停車場に到着した矢野○部隊渡邊長隊主力は同日午後三時前記○○丸に乘船假泊の上三十日午後五時解纜官民學生、生徒數千の萬歳の聲に送られて一路故國へ晴れの凱旋の途に就き殿軍の竹本○隊は三十日午前五時半同六時半の臨時二ヶ列車で市民歡呼の聲に迎へられて續々凱旋直ちに所定の休憩所に入り休養の後御用船○○丸に乘船一日正午出帆した

旅の魅惑
親の金盗み 二學生逃避

【咸興】三十日午前四時半頃咸興署大和田巡査がメーデー警戒のため咸興府府內會寧街を巡邏中擧動不審の二人連れの學生を誰何訊問の結果右は咸興私立永生高等普通二年生金啓龍（假名）（一七）とその級友で二十九日金啓龍の父が勤務先の長津江水電から社金五百圓と自分の俸給八十圓を携へ歸宅したのを見て旅の魅惑に堪へず父の隙を窺つて五十圓を盗み出し友人を誘ひ元山方面へ飛び出す出鼻を抑へられたものと判明した

☆☆☆ 軍國讃春譜 ―江界守備隊軍旗祭 ☆☆☆

【江界】第一守備隊第十九聯隊軍旗祭は二十八日午前九時半から官民生徒多數參列して盛大な式典を擧行松田守備隊長の軍旗に對する祝詞朗讀があつて壯烈な分列式に移り終つて祝宴を催し主客盃を擧げこの間待機中であつた假裝隊は趣向を凝らして繰出し營內及び附近を一巡し觀衆を唸らせ午後は呼物の角力や素人芝居の餘興があつて若きツワモノの熱演は市中軍事思想を喚起し西東外國櫻花古野樹隊長、血染の赤城團、隊後の花等趣向をして深き感銘を與へ軍國日本に相應しい光彩を放つた（寫眞は分列式と祝賀）

底曳網漁業の機船を建造
群仙以下三漁組の 本格的活動の準備

【咸興】機船底曳網漁業の許可方針を個人から組合主義に變更された結果三湖、前津、退潮、新昌等の各機船底曳組合に於いて許可を申請中のところ群仙、六台、退潮の三漁業組合に新規許可を見たが同漁期は何れも漁港より漁撈中の處新年度に入り漁船建造費一萬五千圓宛の起債を認められたので建造的處分を咸南水產會に依賴し五月一日元山で關係漁組理事組合員代表者會合打合せの上建造に取かゝることになつた

春川記者團
役員を改選

【春川】設立一周年を迎へた春川記者團では二十九日午後一時から明陽軒で總會を開き規約の一部改正役員改選を左の通り改選をなし時間の勵行捕規の遵守とその違約處分を申合せた
幹事長後藤議一郎▲常務幹事水口清潮▲庶務幹事荒木松之十▲會計幹事趙鍾五郎▲評議員李玄永、李瀧復

江原道でも傳達

【春川】江原道では二十九日午前十時半から知事室で道內十五年以上の永年勤續警察官左記八名に對する朝鮮警察協會長の表彰傳達式並に警品授與式を擧行
二十年以上　春川署長警部興谷武夫▲同（鐵原署同）黃泰根▲十五年以上（襄陽署巡査）張明植▲同（同）朴潤根▲同（春川署同）金泰俊▲十五年以上（平昌署巡査）朴龍岩▲同（同）李寬和▲同（通川署巡査）張守益

長津營業稅
三倍半に增額

【長津】長津郡財務係では九年度營業稅賦課調查中の處總額二千二百六十九圓と決定その內譯は左の通り
內地人（一九名）五一二圓▲朝

全鮮局所總動員で 「航空郵便の宣傳」
來月中旬航空郵便週間實施 空からも呼びかく

【平壤】航空郵便に就ては遞送方法を改正し或は遞送取扱を開始する等の施設改善を加へて專ら公衆利用上の利便を圖ることに努めて來たが未だ一般に十分の理解がないので來る五月十一日から同月廿七日迄を「航空郵便週間」として全鮮郵便局所總動員で之が宣傳を行ふことになり平壤分室郵便局ではそれ〴〵西鮮三道の郵便局所へその旨通達したが期間中は立看板、ポスター、チラシ、航空郵便の案內或は勸獎狀等で宣傳する外平壤、鎭南浦、新義州及その附近の都市には飛行機上から「チラシ」を撒布して宣傳の徹底を期する筈

赤ちゃんの健康を 一目で知る母親の心得

赤ちゃんが健康であるかないかを知るには、ざつと次の樣なことに注意を拂つて日常の樣子を觀てあれば、家庭で、どなたにも容易に判斷は出來るものであります。

健康な乳兒 は顏の血色がよくてムツチリと肥つてをり、目はハッキリして生々と動きます。そして泣き聲は力强く響く高い聲ですが無闇に泣く樣なことはありません。お乳をのむにも澤山のんで吐へ樣なことはなく、寢ればグッスリと熟睡して少々の物音では目を覺しません。――ところが一方

不健康な乳兒 だと瘦せてゐるかたとへ肥つてゐても色が蒼白いのが普通で、目はうつとりとして動きが活潑でなく鈍い。泣き聲も弱い聲だつたり、嗄れた聲で、何といふことなしに無闇に泣きます。お乳はあまりのまずのんでも時々吐き、不機嫌でぐづり勝ちで、兎角ねつきが惡く、一寸した物音にも目を覺し易い傾きがあります。――そして便は青かつたり、泡がブツ〳〵混つてゐたり粘液狀だつたりします。

赤ちゃんに、さういふ不健康な狀態が永く續きますと、それは早晩、非常に**危險な結果**になるものと考へなければなりません。

斯樣な、健康でない赤ちゃんの體質を無理しないで丈夫にする營養劑として「錠劑わかもと」（之は東大名譽教授、澤村博士の監修に係るヘーフエ製劑であつて榮養と育兒の會で製造せられてゐる）を與へて居られる家庭は澤山ありますが、このお藥には
一、先天性體質の劣弱を除いて發育を促し、肉付をよくし
二、腸胃を整えて綠便、粘便、下痢、便秘を正便に復するのに效果のある色々の酵素や多種の營養素が、赤ちゃんの弱い腸胃でも容易に吸收できる可溶性狀態で含まれてゐますので、誠に赤ちゃんのお腹に適つたお藥であるといつて、專門醫もその效用を大いに認められてをります。

小兒科の權威 で、小兒に關して專門に研究されたことのある小田美穗博士も、その著書の中に次の樣に述べて居られます。
「……虛弱兒や腺病兒の體質を改善して發育をよくするのに一番手輕で安全な方法は澤村博士監修の「錠劑わかもと」を服用させることで、本劑は乳幼兒の發育に必要な時はヴイタミンBをはじめ、生長促進に效のあるチスチン、リヂン等の成分を多量にふくんでゐて、服用し易い上に何等の副作用もないので虛弱乳幼兒の常用劑として最も適當である」――と。

案外多い幼兒の神經衰弱

神經衰弱は大人ばかりの病氣かといふとさうでなく、案外赤ちゃんにも多いものであります。乳兒から三四歳までの幼兒で、夜泣きといつて夜中に急に怯えた樣に泣き出し、容易に泣きやまずお母さん方を困らせることがありますが、之は神經衰弱の幼兒に多いのであります。

とういふお子さんは大抵身體が瘦せて皮膚が蒼白く、兎角お腹を壞し易く、腸胃も丈夫でありません。――斯うしたお子さんに澤村博士の「錠劑わかもと」を與へますと消化不良や便秘などの腸胃障碍が除かれると同時に神經の榮養になるレチチンや燐等の成分も含まれてをりますので、神經衰弱も徐々に除かれ從つて夜泣きも自然にやんで身體も肥つて參ります。

お乳の出ないお母さん お試し下さい

お乳は、吸ふといふ一つの刺戟と、乳房が空になるまで飲ませることゝ、次にお母さんの榮養狀態がよろしいといふ、この三つが行はれて居れば大概は出て來るのでありまして、それが出ないとか足りないといふのは、その三つのうちどれかが行はれてゐないと考へなければなりません。

若し、赤ちゃんが弱くて餘りお乳が吸へない場合は、乳房をマッサージするとか、又は溫罨法をすることも必要であります――。それと相俟つてお母さんは

充分な榮養を、 常に身體に備へてゐなくてはなりません。――昔から鯉こくを食べるとお乳がよく出るといはれてゐるのも、鯉こくが榮養に富むからで、之を食べると併合常用だけにしてもお乳の出がよくなるのは當然であります。

鯉こくには相當の榮養は認められますが、もつと手輕に、安價に鯉こくより多種類の榮養素をとるといふ見地から、この頃のお母さん方は多く「錠劑わかもと」を服用されてをります。

これには、アミノ酸、グリコーゲン、ヌクレイン、レチチン、燐鹽、その他乳兒の骨格や齒を丈夫に造るカルシウム、發育を助けるヴイタミンA、Bを始めD、Eも含まれてゐるといふ風に多種の榮養素が含まれてゐます。――が、それだけでは普通の榮養劑より

實に 榮養素が多いといふだけの自慢ですが、この藥がさらに榮養劑をさしおいて心あるお母さん方から實用せられてゐるのは、これらの榮養素の外に更に數十種の酵素が新鮮で含まれてゐて、主としてこの酵素の働きによつて腸胃を丈夫に強くへ、食慾を進め、消化を助けて普通の單一成分の榮養劑を服むよりは遙に

多量 で多種の榮養素を三十の食餌からとらせます。從つてお母さんの榮養狀態はたかまり、お乳も充分に出て來る譯であります。「錠劑わかもと」が異なる藥業に優つてゐるといはれてゐるのはこの點。――即ち、榮養に監督すると同時に、日常の食物を無駄なく身體の滋養にする點にあります。

さういふ次第ですから、お乳の出ない方、出の惡い方は簡單に諦めないで、赤ちゃんに乳房を吸はすとかマッサージするとかの乳房の刺戟方法と相俟つて「錠劑わかもと」の樣な酵素と榮養素を含んだお藥を服用して、質の良い、榮養に富んだお乳をどつさり出して赤ちゃんを育ませて頂きたいものであります。

「錠劑わかもと」は東京芝公園大門內、榮養と育兒の會（振替東京一七〇〇番）から廿五日分一圓六十錢、八十三日分五圓で頒布され、全國の藥店にもありますが、中には販賣利益を多からしめんために類似品をあたかも「錠劑わかもと」に劣らぬ效果がある樣にいつて勸める藥店もありますから御注意願ひます。

乳汁の研究
ヘーフエは母乳の分泌を増加し、乳質を良くす
米國ミシガン州立小兒科病院　メーシー

乳汁中に分泌さるゝヴイタミンBの量は母體の榮養及び食餌により甚だしい相違のある事が明かとなつた。ケネジー氏の研究によると母體中のヴイタミンBの缺乏は乳汁の分泌を甚だしく小量ならしめるといふ。又乳汁の分泌に要するヴイタミンBは乳兒の發育に要するヴイタミンB量よりも遙に大であると稱せらる。

之等の見地から授乳中は母體及び乳汁のヴイタミンB量を適當なる方法により增量することが必要である。余等は此點の消息を實驗すべく、授乳中の三婦人の日常食餌にヘーフエ製劑十瓦を補服せしめつゝ、その乳汁のヴイタミン含有量を研究せる結果、之等の婦人の乳汁中には充分なるヴイタミンの存在を確め得たのみならずその乳汁は乳兒に容易に消化吸收せらるゝ良質のものとなるを知り得たり。（生物化學會誌第九十卷所載）

無代贈呈
興味と實益を兼ねた月刊誌

わかもと本舗發行の月刊誌「榮養と育兒」はすぐ御役に立つ醫學や育兒の知識、有益な記事を滿載して居ります、最寄の藥店で無代贈呈して居ますから御請求下さい。萬一品切の節は御遠慮なく本舗へ請求する樣藥店へ御命じ下さい。

らい病
藥代は後拂ひ 試藥無代進呈

五千圓以下の罰金又は五年以下の懲役に處せらるゝのであります。

大阪天王寺西門前 ハムロ藥房

じんぞう病
治療秘訣 無代進呈

セフランス本舗

大阪市西區四ッ橋

辭典拾册合本タ〻の一金一圓
▶殘本大投賣斷行◀

●三六判クロース金文字箱入美本（ありふれた粗本に非らず）
（萬一不向の場合は返金す）

- 法律百科大辭典
- 手紙百科大辭典
- いろは引大辭典
- 現代新語大辭典
- 早くづし大辭典
- 英語獨習大辭典
- 五分間演說辭典
- 修養處世辭典
- 文章百科大辭典
- 戀愛文書簡辭典

發賣元　大阪市東淀川郵便局通（振替大阪一七八八八番）　秀文社書店

月経
眞生園
藥學博士　醫學士　專門學校教授　責任御調劑

月やくの御手當は……
一日一刻も早いが肝腎。あれこれ迷ふのは禁物です。それには永い間經驗を積み皆様から信用を戴いて居ります本園の發賣で上記の先生が御證明になり藥專元教授が責任をもつて調劑して下さる服み易い、安心して用ふることが出來る良藥を御奬めします。

御手紙下されば詳しい說明書を差上げます。又御急ぎの方は容態を書き送料こして切手三十錢お送りになれば適藥を別名で急送します。

本舖　京都市山ノ內一號　眞生園　電話（京都サガ）四二三番

支店　東京、名古屋、大阪、神戸、高知、松山、別府、京城、上海、シカゴ

機械製圖科 建築製圖科
製圖通信教授

◇船に羅針・工業に製圖
◇新時代の出世の近か道
◇明治二十八年の創立
◇帝國唯一の製圖學校
◇既に修學者七千數百人
◇夜學・晝間・通信教授
◇何時にても入學出來ます
◇遠地も個人的に指導

大阪製圖學校
大阪市北區川崎町四〇　電話北六一三二　振替大阪三三〇四〇番

はげかくし 新案特許 義毛
今回新しく改良したる
男女（前頭部若ハゲ・病氣やお産後のウス毛・コテギレ・チヾレ・丸ハゲかづら・ヤケト・デキモノ跡）
（詳細說明書郵切手二錢）
醫者や親に迷はず久本式義毛をお奬めします
大阪市港區市岡濱通一〇　久本茂　電話西一九九〇番
◎創業明治四十五年

婦人あるべき處に！毛ふき方

ベスト スタンプ台
便利 經濟

初めからインキを塗らずに數十萬回使へる
能率增進！經濟至便！
（カタログ發呈）
印刷店・文具店ニアリ
事務用文具卸商　森敬商店
大阪南區安堂寺橋通

18型

創刊十周年記念　第一廣告社

原料香水
オリヂナル

本品の誇りとする所は
1. 普通香水に比し三十倍の濃度を有して居ります
2. 一滴の薫りはよく一週間を保ちます
3. 各國高貴の花精卅八種より成り立つて居ります
4. 複雜した花精がよく調和して活々として居ります
5. 普通香水の樣にあきずどなた樣にも好かれます
6. 一滴の薫りはさながら花園に遊ぶ心地が致します

花咲く春に
お身廻りをふくよかに　薫りのゆたかな
欲しいと思召すは
オリヂナル香水の一滴ではありませんか
只今!!中瓶（定價壹圓）御買上げの方に
金五拾錢の光輝茶金石美術容器付
衛生口錠 カオールを進呈

進呈方法
御愛用の證として
オリヂナル中瓶壹本（定價金壹圓）の空函を
東京市日本橋區水天宮前
安藤井筒堂景品係へお送りになれば
カオール光輝茶金石美術容器付（金五十錢）
壹個進呈致します
オリヂナル大瓶（定價金貳圓）なれば壹個の空函にて
右カオール貳個進呈
オリヂナル小瓶（定價金五十錢）なれば貳個の空函にて
右カオール壹個進呈
（御郵送は必ず四匁（十五グラム）毎に三錢切手貼用の事）

本舖　東京市日本橋區水天宮前
株式會社 安藤井筒堂

明治メリーミルク

商工省 理化學研究所 鈴木農學博士 推奬

母乳代用内外第一品

東京 明治製菓株式會社 京城

朝鮮郵船定期出帆
◎乘船券低廉船中食事附
（△印ハ船客御斷り）

北鮮 横濱直行（東京－清水－名古屋－阪神－關門コース）
長白山丸　清津一日　雄基三日

北鮮 東京行（釜山－關門－大阪－名古屋－清水－横濱寄港）
長春山丸　雄基九日　清津十日　元山十二日

○急行船（關門－名古屋－清水－横濱寄港）
新京丸　雄基十三日　清津十五日　元山十六日

西鮮 東京行（釜山－關門－大阪－名古屋－清水－横濱寄港）
△咸鏡丸　仁川十四日　群山十五日　木浦十六日
△大田丸（新義州三日　鎮南浦四日　仁川六日）

西鮮 名古屋行（釜山－博多－關門－阪神寄港）
金剛山丸　雄基十日　清津十二日　元山十三日

北鮮 大阪行（釜山－博多－關門－阪神寄港）
（隱岐經由舞鶴－敦賀寄港）
立神丸　雄基三日　清津四日　元山六日
京城丸　雄基十二日　清津十三日　元山十四日
咸興丸　雄基十四日　清津十五日　元山十七日

西鮮 大阪行（北部線 博多直行－神戸寄港）
新京城丸（新義州六日　鎮南浦七日　仁川九日）
釜山丸（新義州十四日　鎮南浦十六日　仁川十八日）
（南部線 釜山－關門－神戸寄港）
慶州丸

敦賀行（新潟－舞鶴－境－宮津寄港）
慶安丸　雄基十五日　清津十六日　元山十七日
（仁川一日　群山二日　木浦三日）

新潟・伏木七尾行（城津・新浦寄港）
南海丸　元山 日　清津 日　雄基 日

鹿兒島・三角行（釜山－博多－長崎寄港）
江丸　仁川四日　群山五日　木浦六日

上海行（青島・延長・群山・木浦寄港）
安丸　仁川八日　鎮南浦九日

青島行（安東・芝罘・大連寄港）

大連行
津丸　仁川九日　鎮南浦十日
江丸　仁川七日　鎮南浦八日

浦鹽行
城丸　元山五日　清津七日　雄基八日

▲右ノ外臨時配船ヲ致シ船腹ノ都合ニヨリ變更スル事アリマス

日本郵船定期出帆
歐洲行　鹿島丸　横濱四月二十七日　神戸五月三日
歐洲行　箱崎丸　神戸五月五日
桑港行　淺間丸　横濱五月十五日
　　　　　　　　門司五月七日
濠洲行　北野丸　横濱五月十四日　神戸五月十八日　長崎五月二十一日

朝鮮郵船株式會社
京城府南大門通り五ノ一　代表電話本局四一九五番

朝鮮汽船出帆廣告
釜山出帆
馬山行（急行）毎日午前九時半
麗水行（急行）毎日午後八時半
木浦行　各港寄港　每日午前十時
元山行　隔日午後五時出帆
統營行　六日、二十日
鬱陵島線　五月中出帆日
江口行　一日六日十五日廿一日廿九日 毎日夜半十二時出帆

木浦出帆
釜山行 各港寄港 毎日午後八時
濟州島直航線 奇數日午後七時
濟州島々廻線 西廻り 二日十二日廿二日 東廻り 六日十六日廿六日

仁川代理店　朝鮮運送支店
群山代理店　群山海運會社
木浦代理店　朝鮮運送支店
麗水代理店　朝鮮運送支店
元山代理店　朝鮮運送支店
城津代理店　大池回漕店
清津代理店　國際運輸支店
雄基代理店　國際運輸支店
京城代理店　朝鮮運送會社　電話本局四七〇〇番
仁川出張所

元山支店
釜山支店　電話長四〇二三番

大阪商船定期出帆
◎內、鮮、滿連絡旅客船

北鮮阪神（門司經由）急行
慶山丸　五月十五日
武昌丸　五月十日

北鮮臺灣行
清津正午　雄基前日正午　門司
清津、城津、釜山、博多、長崎
鹿兒島、基隆、高雄行

大連內地直行
清津五月廿六日　雄基　釜山四月三十日
毎日

大連發
午前十時　門司七時　神戸
朝鮮、滿洲主要驛ニ於テ船車連絡切符發賣

門司基隆直行
亞米利加丸　五月四日
うらる丸　五月六日
たこま丸　五月七日
香港丸　五月九日
すゑず丸　五月十一日
しかとる丸
ばいかる丸
扶桑丸
はるびん丸

蓬萊丸　五月五日
瑞穗丸　五月十五日
高千穗丸　五月十日

詳細は左記へ御問合せ下さい（大阪商船出張所）

大阪商船株式會社　京城出張所
京城府南大門通三丁目一〇六　東拓火災ビル四階　電話本局一〇三三〇番

鮮內代理店、案內所　國際運輸會社

仁川 慶田組　釜山商船組
ジャパンツーリストビューロー案內所　京城三越、平壤三中井、釜山三中井、安東大和橋通

北九州商船株式會社出帆廣告
釜山出帆（北九州商船釜山出張所）
博多直航　珠丸　毎日午前九時
對馬嚴原、長崎行
比田勝、博多、下關行　博丸　毎五日午前拾時
　　　　　　　　　　　每三日午後六時

仁川出帆（代理店日鮮海運會社）
大連直航　東洋丸　四月廿七日
　　　　　山東丸　月 日
博多、門司、相ノ浦、鹿兒島
三角、長崎行　東洋丸　四月廿七日
　　　　　　　山東丸　月 日

新義州・安東出帆（代理店日鮮海運會社）
鎮南浦、仁川、博多、三角、鹿兒島行
東洋丸　四月十 日

鎮南浦出帆（代理店朝鮮海運會社）
第七原田丸　月 日

天候及潮時關係ニテ延着スルコトアルベシ
▲印船客御斷申上候

仁川出帆豫定
●釜山、阪神　名古屋丸　五月一日
●京濱　天成丸　五月一日
●阪神　東隆丸　五月一日
●關門、阪神　大東丸　五月一日
●阪神　慶州丸　五月二日
●阪神　朋吉丸　五月二日
●阪神　赤城丸　五月三日
●京濱　大新丸　五月三日
●尾ノ道、阪神　運天丸　五月四日
●阪神　二君が代丸　五月四日
●淸水、京濱　丸
●阪神　大運丸　五月四日
●阪神　海隆丸　五月七日
●阪神　島栄丸　五月六日
●阪神　玉栄丸　五月七日
●阪神　二大安丸　五月七日
●阪神　關東丸　五月八日
●伊勢灣、京濱　江龍丸　五月八日
●阪神　神代丸　五月九日
●阪神　湊江丸　五月九日

追而天候及前港船込其他豫測セザル事故ノタメ若遲延スル場合有之モ不當ハ其ノ責ニ任ジ難ク候間豫メ御諒承相成度候

仁川府本町四丁目二番地
鮮航同盟會 仁川支部
電話八六七番

詳細ハ左記ヘ御問合セ被下度候
仁川府本町四丁目二番地（日鮮ビルヂング內）
日鮮海運株式會社
電話四五〇、四一〇八番

ラッキー・タブレット(その十八)

おやすてき

なんと美しいアンマさん!

語るは植田さん――運轉はK・I記者

春のタブレットも五月となつて、若さと希望が芽める「五月の花」になぞらへてラッキー・タブレットと改名された、さていつ果てるやら、人から人へと話題を盛せて、お先き知らずにかけめぐるラッキー・タブレットではある

『凡そ按摩とは―』妙な一角から話の糸がほぐれた、それには次のような理由がある、前の驛長に朝鮮製絲協會主事植田尚正さんを指名してタブレットを渡す折、運轉役の記者に『植田君と按摩…すばらしい話があるよ』とくれぐれも言づけなのだ、京城太平通りの一角にある協會の事務所に飛びこんだ記者の早速の質問に新驛長植田氏は『およそ按摩とは…』ときりだしたのだ

×…×

『官町でヨボ〳〵で完全に色氣拔きの自稱本位、所が東京はネー』ついさき頃植田氏は所用をおびて友人數名とともに上京した、旅塵を洗つた所は西銀座のさるモダン宿屋、列車と汽船で完全にグロッキーになつた彼氏、宿のボーイ氏に『按摩をたのんでくれ』と依頼した

×…×

一風呂浴びてネオンサインが銀座一帶を包んだ夕刻、假睡してゐる彼氏の耳もとに『今晩は』とアルトの聲がさゝやいた『オヤッ』と目を開いてみると、これは又十九の春を迎へたばかりと思はれる美人なのだ『あなたはなんですか』『あの…、御足をもみに…』『あなたが…』スッカリ驚いた植田氏である

×…×

生娘の手が身體に、ふれる、コソバユイ感じだ、相當修養の出來てゐる氏ではあるが、身體のドコカに荒心が殘つてるらしい『もう結構、なにか理由がありさうだね、よかつたら話しておくれ、何かと力になら』テナ塩梅を植田氏がつかつたかどうか、チョイトきゝもらしたが『生娘按摩』が語つた旅の話は……

×…×

ドン底にうめく農村、田はかれ畑はしなびて年々生活難をむしばまれてゆく農村の家庭、一家のこの窮乏を救ふためその子女は職業新女性としてこの首都に登場したのだ『生娘按摩』は埼玉縣の出『腕に技術を』といふのでこの按摩術を選んだ

×…×

修業年限五ヶ年、その間の稼ぎは親方八、彼女等二、五年を經へると六四の割合、しかもその信條に『如何に客が求めるとも按摩以外の行ひは絶對に拒むこと、萬一この規則を犯した場合は破門する』

×…×

『從來のそれと比較してこりや少しは物足りないがなにせ旅先きのことだ我慢出來るよ』……と植田氏はクスグッたい笑ひを洩らしたのデス

でタブレットは次ぎに廻る

(寫眞植田さん)

ウインド破り

高陽郡生れの前科四犯崔順宗(?)は、一日午前十一時京城鍾路一の五八明信商會の陳列窓にあつた金張ピナシを竊取逃走、その足で太平通井上質店に入質せんとしたところを本町署員に逮捕された

我等が鮮米を護れ 根本策を樹立す

民間と本府の有力者ら 智惠を絞り懇談會を開く

朝野重大懸案とされる米穀問題は朝野を擧げ解決策を講究してゐる折柄半島の問題に光明を與へるべき

官民合同の 米穀對策懇談會は四日午前十一時から本府第一會議室で開催される筈であるが

これに列席する人々は

◇民間側から朴泳孝侯(總督長)有賀(殖銀)田淵(東拓)朴榮喆(商銀)松原(鮮銀)賀山(商工)荒井初(土木)新田留(知米)高橋久(合名)酒造(商照)松井(米倉)の諸氏

◇本府側から今井田政務總監、渡邊農林局長を初めとして農林局關係者である

宿題となつた各道農務課長會議によつて先に開催した各道農務課長より提出された私案を持つたものを中心として論究され、併して本府の最後案が決定されるものと見られ、この懇談會は各方面より注目されてゐる

再建共產黨 轉向組の公判

【東京電話】再建共產黨の轉向被告田中清玄等の第二回公判は一日午前九時三十分から開廷、佐野の審理に入り佐野は闘爭經歴を詳述した後三・一五當時に活發な闘爭をなした日本共產黨がコミンテルンの誤れる指命の儘に漸次小ブルジョア的なセクトと化した沒落の歴史を語り日本の共產主義者が自國の特殊性に無自覺なのはスターリン等の前にも恥づべきだと論じ正午休憩

【東京電話】再建共產黨轉向派第二回公判は一日午後一時十分開廷全協中央委員長川崎堅雄の陳述に入り全協は産業別組合と稱してゐるが事實は極左的單一組合であると陳り『日本には眞の勞働組合は一つもない』と喝破して午後二時四十分閉廷した

京城に天然痘! 臨時種痘を行ふ 今年これで二度目

今年二度目の天然痘患者が發生した、京城西小門町和泌所へ入所した山口三徳(二七)は一日眞正天然痘と診斷され直ちに隔離された、入所のため最近大連から仁川に入港、府內太平通り某旅館に一泊したもので乘船中感染してゐた、このため府衞生課では太平通り西小門町居住者二千五百名に對し五日臨時種痘を行ふ

マリヤ殺し續行公判(第二日)

ぐつと詰つた青白き夫人 だが笑殺する強さ

被告井上を傍に核心を抉る證人調べ

マリヤ殺し控訴公判第二日は一日正午休憩、午後一時十五分再開、午前の訊問でタヂ〳〵の大橋夫人が引續き證人として廷上に呼る

裁―犯行翌朝の現場の狀況を供述せよ

夫人―初めマリヤの室に入つて殺されてゐることを發見した時餘りの驚きに何が何だかさつぱりわかりませんでした、唯マリヤの肩をゆすぶつて『マリヤ』『マリヤ』と叫んだのを覺えてゐるだけです

裁―何故直ちに隣家にでも傳へなかつたか

夫人―うろたへてゐたものですから……

裁―この時マリヤの顏が何うであつたか

こゝで松下裁判長息もつかせずと鋭いメスを入れる、反射的に大橋夫人はさつと青ざめた模樣

夫人―顏の上に脱脂綿のやうな白いものが見えました

裁―一番最初に誰に知らせたか

夫人―石川さんのお宅へ知らせました

裁―何故隣りの林部に知らせず遠い石川へ知らせたか

夫人―何といふことなく、唯走りました

裁―着物は何時着替へたか

夫人―交番の牛島巡査や林部さんなどが來たので石川さんの奧さんに注意されて着替へました

裁―死斑のある敷布團がぬれてゐたといふがそれを何と見たか

夫人―皆樣が小便だらうといつてゐました

裁―首のところに紐のあることと口のあたりに泡の出てゐるのを見たか

夫人 ハイ、その時初めて氣がつきました

裁―局部並に下腹部の傷、右肘の嚙みづき、右膝下のきづなどを見たか

夫人―顏の上に血の流れてゐたことは覺えてゐますが、傷口なんかは詳しく見てゐません

裁―證人の腰卷もそこにあつたさうだが

夫人―それは腰卷ではなく私が來朝に際し母が金を入れてくれた腹卷です

現場その儘の 血痕ある證據品 辛辣骨を刺す訊問

この時當時現場にあつた血痕斑々たるマリヤの着物、その他數々の證據品を示し一々證人の認定をもとむ、從容人に迫る、かくて

裁―この紐は證人のものではないか

と首にまかれてあつた紐を示せば夫人はホヽと笑ひながら如何にも呆れたといふ風で

夫人―決してさうではありません

外部から入つたといふ網戸とガラス戸を法廷にならべ犯行當時と同じ位置におきその中央を裁判長は指さして

裁―挿し込み錠は拔けかゝつてゐたといふのが內側の下の方の掛け具がその儘であつたと證人はいふ、そのままだと外部から這入れぬではないか、あんな遠いところに外から手のとゞく筈はなし、證人はさう思はぬかと、辛辣にきめつければ夫人はこの時ぐつと詰り

夫人―あの時はそのままのやうに思ひましたが、興奮してゐたので、はつきり覺えません

と巧みに言葉をそらす

裁―證人は外から入つたといふが、それにしても念の入つたものだなア、ガラスをはずしたりまた元どうりはめたり中の鍵までかけてゆくなんて?

夫人―私もさう思ひます

裁―證人は、曾てこんな念入りの泥棒の話をきいたことがあるか

夫人―石川さん方であつたことをきゝました

裁―それは何日頃か

夫人―事件の十日ほど前でした

裁―これは違はぬか、石川が五月頃といつてゐるがね

夫人は一寸頭をかたむけて

夫人―…さうかも知れません頭が混亂してゐるので……

と言ひ譯ける

裁―石川の泥棒にしても金目にならぬものを取つてその側に置いておいたり、物置が荒りそんなことは計畫的にやつてゐたのではなかつたか

大橋夫人はきゝながしてそんなことはありません

とツンとする、側で被告の井上がニヤ〳〵笑ふ

裁―殺人に用ひた品物は證人のものであるところを見ると外部のものと思ふ、節があるが、戶口の方やその他の探子では何うも內部の者の仕業のやうに思つたが證人はさう思はぬか

夫人―(たゞ默す)

松下裁判長は更に方面をかへ

裁―證人はマリヤを虐待してゐたといふ噂だがどうか

夫人―そんなことはありません、たゞ怒るわけがありません、若し怒る時には理由があります

裁―今岡夫婦とは懇意なやうだが人物はどうか

夫人―二人とも明かないゝ人で

裁―マリヤの素行について何か思ひ當ることがないか

夫人―自分は信じてゐましたから氣もつきません、たゞ變態性のびつこがマリヤをしたつて再三自宅の廻りを、徘徊したことがあるので、その仕業ではないかと思つたことがあります

裁―當時容疑者として釜山署に檢擧された山田思一が取調べの際マリヤ殺しを自白してゐるがその者を知つてゐるか

夫人―知りませぬがその人の話した

が節り私の家の樣子を知つてゐるので不思議に思ひます

裁―糸長を知つてゐるか、この者が殺したのではないか

夫人―糸長さんはそんなことをする人ではありません、その山口といふ人が疑はれてなりません

裁―お前たちは山口といふものと、かかり合がないといはせぬつもりだが、井上も知らぬといふ證人も知らぬといふ、井上お前はほんとに知らぬのか

井上―はい、知りません

裁―證人は獄中で井上が犯人でないか知らんといふことを女監守に話したといふ書類があるが

夫人―出てから疑がはれました

裁―そんなことはをかしい、二人は相談が出來てゐるから、そんなことをいふのではないか

新たに證人として 二女性立つ 秀子さんとイワ子さん

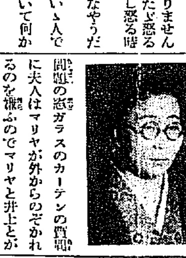

證人に立つた大橋夫人

裁―昭和六年の四月證人は誰かと東萊溫泉に行つたことはないか

夫人―東萊館の女中があんなことをいひましたが、行つたことはありません、東萊館の側の鍍金店に住んでゐたのに行く道理がありません

裁―七月二十四、五日ごろ國元の方が來るはずであつたのを差止めたことがあるか

夫人―京城のお客が來ることになつてゐたのと朝鮮の夏は老人に向かぬと思ひ九月頃來たらよからうといふ意味で差止めました

裁―他に理由があつて差止めたのではないか

夫人―(默す)

かくて午後三時再び休憩に入つた

裁―その頃、井上と二回程密會したと警察で言つてゐるがどうか

夫人―そんな馬鹿なことが出來ませうか(と井上を顧る)

裁―證人は井上と握手をしたるのをマリヤに見られなかつたか

夫人―冗談ぢやありませんそんなことはないんです

それから井上が觀劇送別の日、二人の行動について訊問

夫人―井上さんを別室に呼び入れたのではなく數人の前でケースを贈りましたその時手を握り『濟まない』と云つて泣いたと記憶してゐます

と答辯すれば裁判長は異性間で手を握り合ひ泣くは餘程親密のものであらうと一本打込み飽迄夫人を

裁―京城轉勤後井上に召喚狀が來た時證人に相談したさうだがそんな必要があるか

夫人―それは事件が私の家に發生したものであり、且切よく出入してゐたものですから…

裁―その時井上に對し井上の妻に知らせず行けと云つたさうだが

夫人―それは井上さんが妻は知らないと云ひ産後でもあつたためです

裁―三十一日の夜風呂を沸して而も使はなかつたといふに犯行の翌朝風呂桶に水がなかつたわけは?

夫人―どうしたとか判りませぬ

裁―裏庭の櫻樹の下に足跡があり泥がついてゐたさうだな

夫人―そのやうに思ひます

そこで裁判長から庖丁、小刀等の證據品を示し犯行は一人で出來ぬ仕事だがどう思ふかと追込めば夫人は判りませんと逃げる、この時松野檢事および水野辯護士の補充訊問があつて裁判長は大橋夫人に明日また調べる旨申渡して退廷を命じ次に證人隣家の林部方女中本田秀子さん(二〇)の訊問を開始

裁―マリヤの殺されたことを何うして知つたか

本田―石川の奧さんからきゝました

裁―十時ごろ大橋方の電燈が消えてをり今晩はとても早く寢たものだと話合つたか

本田―はい

裁―證人が表に出た時大橋の奧さんに逢つたか

本田―逢ひました

裁―マリヤが便所から出たのを見た時間と電燈のついた時間は?

本田―見たのは九時ごろで、電燈のついたのは十一時頃、自分の室の電燈を消した時です

裁―その晩鍾路の方で音響をきいたか

本田―きゝました

終つて十分間休憩、事件の翌朝證人が大橋家へ駈付けた今岡イワさんの證人調べとなる裁判長は大橋夫人が三十日芝居を見に行つた事實や、事件翌朝の狀況、夫人の行動等を訊ねたのち

裁―大橋夫人は何日來たか

今岡―火葬場からの歸途棧橋へ出迎へに行きましたから二日と思ひます

ここが大橋夫人の四日說と明かに異る

裁―マリヤに情夫があつたか

今岡―一度咸鏡で結婚したことをきゝましたが別に情夫は知りません

裁―大橋夫人が保險料拂込の際泣かなかつた井上が送別會で泣いたといふが…

今岡―御飯の時泣いてゐました

最後に裁判長は被告井上に昭和七年三月釜山で大橋夫人に逢つたか何うかを問へば

井上―三月には行きませんが五月に參りました

と答へ緊張しきつた公判は同六時閉廷した二日の第三日も證人調べを續行する

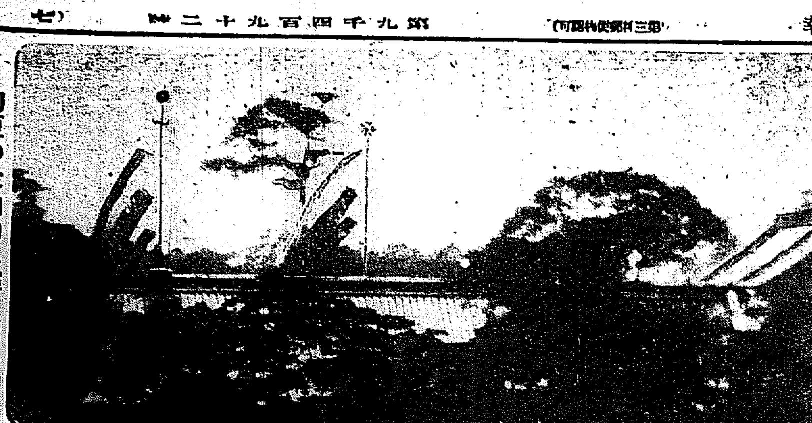

初夏の大內山に輝く鯉幟

災禍の函館へ― 義捐金二萬三千圓突破す

朝鮮からのうるはしい同情

北海道函館市の大火災の罹災者救濟に就いては各方面から同情を寄せられてゐるが、朝鮮社會事業協會が主唱となつた罹災者の義捐金は四月廿八日までに二萬三千二十九圓四十七錢に達した

二千六百の大一族 羊群、船路の旅

暖い南の國からはるぐ〳〵と 新天地朝鮮半島をめざして

油井本府、小室東拓兩技師に大事にされて濠洲生れのコリデル種羊二千六百四十六頭は去る二十五日シドニーを出帆し目下朝鮮に向つて航行中です、暖い國から來るので氣候の關係で弱つたりすると大變なので、途中九州の大牟田か三池に寄つて十三、四日頃釜山に上陸する、それから鎮南浦の東拓綿羊牧場まで汽車で運ばれ風土に馴らして全鮮に配られるので、數ケ年後には、これらの子孫で朝鮮はメイ〳〵の聲で包まれるでせう

內鐵兩相協議

【東京電話】山本內相は一日閣議散會後三土鐵相と會見一時間半にわたり種々協議した、

匪賊襲來

【奉天電通】奉天鐵路局經營通化山城鎮間旅客バス大型一臺、小型一臺、トラック一臺は鐵道兵十數名便乘旅客を乘せ一日朝六時通化發山城鎮へ向ふ途中通化西北三十キロ三源浦で匪賊約五十の襲撃を受け鐵道兵交戰中との報あり守備隊は臨時輸送隊を派遣した匪賊の仕業と見られるがその後詳報なく乘客の安否氣遣はる

賭博

京城林町八四、行商人鄭吉煥外六名は卅日午後八時京城黃金町五ノ一六一の空地で賭博開帳中本町署員に捕はれた

京城藥業組合運動會 京城藥業組合では來る六日(第一日曜日)獎忠壇で第六回運動會を開く

明大勝つ 對帝大戰

東京大學リーグ明帝第一回戰は一日午後三時より神宮球場で擧行、帝大逸機し、九回表まで四對三と押したが九回裏二死後二走者を置いて中村の放つた適時安打に二點を奪はれ惜敗した、帝大先攻、審判(球)淺沼(壘)森、森田四氏

帝(先)―0020000104
明　002000010 2A 5A

バッテリー(帝)菅原―宮野 (明)山崎―池田

	打	安	犠	盗	三	四	失	殘
帝	31	6	0	3	5	4	2	4
明	25	8	0	1	1	4	1	8

淋病 治療と性病豫防に絶對權威

プラオンギン ゲンゴール

本劑は、前東京吉原遊廓吉原病院長として十數年在任せられたる佐藤榮先生が多年の實驗と學理に基き最も合理的なる局所療劑として完成發表せられたるものにて、多數專門家の臨床實驗によれば、淋疾治療劑としての最も不可缺なる殺菌力、消炎、收斂作用の敏速的確にして、治療期間を極端に短縮し得たる點は、絶對に他藥の追隨を許さざる處とす。而も殺菌力頗る強烈にして〇、五乃至〇、八瓦(尿道粘膜に塗布する程度)の極少量にて、使用一回毎にその効果驚くほどグン〳〵顯はれ、洗滌、注入藥等の如く藥液と共に淋菌を後部に送入する憂なく、從つて攝護腺炎、副睾丸炎等を併發する如き怖れは絶對になく、反つて之等を豫防し得る作用は最も本劑の眞價を發揮せる處なり。

尚ほ本劑は性病豫防として使用するも、前記の如く殺菌力強烈にして事後數時間後の使用と雖も其の作用は絶對發能を期し得るものなり。

權威ある博士が淋疾患者の是非心得て置く可き自宅療法について必要な知識を日常の手當、養生等を親切に書かれた『淋疾と其の治療』と云ふ良書を、及文獻實物の御求めになる方を今回に限り無代進呈しますから至急ハガキにて直接發賣元へ御申込み下さい。

―藥價―
(外用 性器用殺菌劑其他附屬品付、但婦人用にはカプセルを添付す)
試藥品 一円九十錢
二〇瓦入(約十四日分)三円八十錢
五〇瓦入(約三十五日分)八円
八〇瓦入(約五十七日分)十七円

東京市芝區三田四國町 日東製藥合名會社
全國有名藥房に販賣す

SK-1

經濟情報 五月一日號

金利水準の革命的低下とその全面的影響
(資金放出期と貸出金利の低下 生產費コストの引下 勞働賃金と物價上り 證券價格騰上り)

財界の基調と最近の株界反落の眞因
(米國經濟の再燃と其の歸趨 資本市場から見た事業活動の趨勢)

岐路に立つルーズヴェルト

株界の現狀と前途見透
(經理狀態の相場と諸株の位置 流行せる株式公開と事業別分析)

一、政治經濟の情勢如何 二、金融經濟の潮流 三、財界の實相と今後の見方 四、相場の反落と先き行き 五、市況を如何に見るべきか
以上の各項に就き專門家四十八氏の表する指針に亘る一新販賣…日の市況を豫知する鍵がある!

特輯 愈々膨脹實現期に入る我事業界の展望

投資對象の焦點に立つ滿洲事業の解剖

補助法と朝鮮私鐵

日清紡年內に拂込徵收か

鐘紡の今期業績と拂込徵收問題

アルミ會社新設と臺灣電力

外糖需給關係と市價の前途

ケインズのコンソル二分半說

興銀と盜掘砂利

底入立直りの時期と今後の動向

放資特報 深甚期待に値するものは何か、大勢を透察して前進せよ! 比類なき無料相談規定を有す・規定書進呈

五月一日號 定價四十錢 郵稅二錢 三ケ月一円二十錢 半年二円三十八錢 一年四円六十錢 東京丸ノ內昭和ビル 經濟情報社 振替東京七七二九八番

百円を千円に 千円を一萬円に殖す秘訣

▲又々當店に壹等五千圓當籤 ▲三月一日又々文六九回壹萬圓 ▲當選二千圓が ▲廿圓で一ケ月に ▲大黑屋 ▲債券 ▲動産 ▲七年九月

大黑屋

皮膚泌尿花柳病
醫學博士 渡邊晋
京城黃金町入口日本生命裏
診察 十二時半マデ及ビ夕刻

瓦斯の素コンロ
專賣特許
地方特約店募集
鮮滿總發賣元
京城古市町四三
合資會社 千代田洋行
電本七九九番

贊化病院
京城府明治町一丁目 電話本局二四二番
內科 小兒科
入院隨意 普通及傳染病室
醫學博士 古城憲治

京日案內

賣地 ... 給仕 ... 採用 ... 蒐集 ... 給仕 ... 社員 ... 賣地 ... 女給 ... 貸家 ... 恩給 ... 女兒 ... 電話 ... 恩給

特別案內
ばい毒 りん病 專門
和田醫院
京城本町警察署上前側入 電本三〇六番

生活の虹 (118)

菊池寛
志村立美畫

虹は崩れる(九)

二人とも、停つた自動車が見慣えのある、工藤家のクライスラーなので、驚愕を同じく車の窓に馳けた。

と、二人の朗の晴れやかな顔には、雷雲を包んだ雲が一瞬にみなぎり渡り、二人とも同時に立竦んだ。

自動車からは、典子が、身輕に降りて、眞直に二人の方を見ながら、つか〳〵と、そのまゝ庭園の方に入つて來られる。小さい折戸を蹴であけて、五歩、六歩、サク〳〵と二人の居る方に近づいて來た。

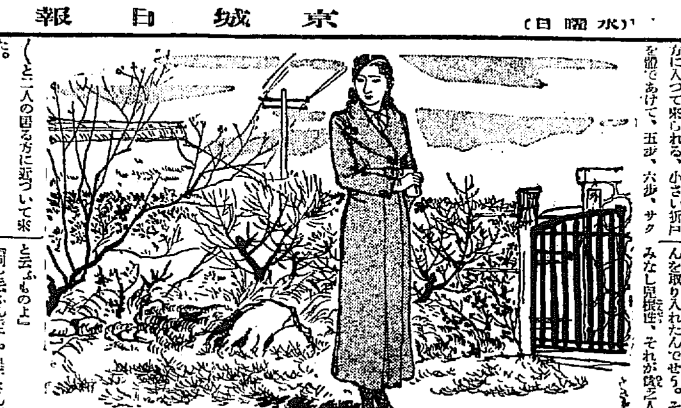

そして、そこに立竦んでゐる二人を、あらゆる憎惡と侮蔑とを双眸にこめてみやりながら、朱唇のあたりには、皮肉な微笑みを浮べて、一間ほど近づいて、

『お早う。愼二さん』

と、わるく落着いて呼びかけた。

村山は、どう應酬していゝか分らないほど、この典子の不意な出現に惑亂しながら、消えたやうな聲で、

『お早う』

と、云つた。

典子は、なほ近よつた。誇ら冷たく笑ひながら膨れ上るやうな敵意に、額のところを仄かに汗ばませ、キラ〳〵光る瞳で、チラと綾子を見やりながら

『ほゝゝ、貴君が、私の一番嫌ひな人の味方を、こんなにまでなさるとは思はなかつたわ』

村山が返事に窮して默つてゐると、燃えるやうな激しい瞳を、綾子の方に向けて、

『矢張り、下司に育つた人はちがふのね。よく知りもしない男の家に來て平氣で匿られることね』

と、云つた。

『まあ。ひどいことを、……』

と、面白くなつて綾子が云ふと

『ほゝゝ、ひどいと云ふのは私が云ふべき言葉なのよ。私は、初めつから貴女を嫌ひだつた。貴女が、から云ふヒドイことをする豫感があつたから嫌ひだつたのよ。貴女は、私のアミイを奪つて平氣な顏をしてるぢやないの』

『嫌ふなんて、……』

綾子が何か云ひかけやうとすると、典子はおつかぶせて、

『さうぢやないの。自分一人が悲劇の主人公になつて、みんなの同情を一身に集めるつもりで、せい〳〵身の上ばなしをして、村山さんを取り入れたんでせう。それが、みなし兒根性、それが貧乏人根性と云ふものよ』

『何を云ふんです。典子さん。僕は、綾子さんを兼男君からあづかつたまでの話ですよ』

と、典子の鋭い舌鋒を、柔げるために、村山は、苦しい嘘を云つた。あらゆる悪い場合を想像し、それを巧に切拔けやうとさう考へてゐた村山も、かゝる最悪の場面は豫想しなかつた。彼はへどもどしてゐた。

『ふん。あづかつた人を、呼びつけらから、抱擁したりなにかして、たいへんね。お二人共図々しいのね』

その時、村山の母が、典子の來たのを知つてか、芝草を踏んで此方へ歩いて來た。

將棋新手合(七)

於東京市日本橋區蠣殼町二ノ七 濱口木將棋所

(手合は二六金(香落)) 平手後手 七段 渡邊東一 / 平手先手 六段 飯塚勘一郎

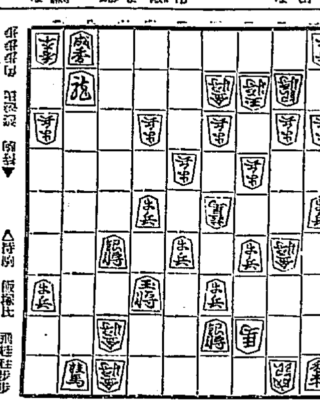

△持駒 飯塚氏 飛桂歩歩

△七二飛 ▲三二銀 △八七銀 ▲九四角 △八五歩 ▲七二角
△同 龍 ▲四八馬 △七六玉 ▲六八飛 △七五角 ▲六六銀
△四八角 ▲六七飛成 △八六玉 ▲八八金迄にて渡邊氏の勝

(濱口木十段講評)(先手)七二飛と打つて、敵の四手を覘ふのは至當である
(後手)三二銀引きは、自玉に直詰みがない形であるから當然の受けである
(先手)八七銀引きは、入玉の意味であるが最早玉に迫つては見込がない
(後手)九四角と打つて、角飛車を取つて置くのは安全なる攻撃である
(後手)六六銀と打つて、敵玉を挾めるのは當然の攻めである
(先手)敵に手順よく攻められたので、入玉の味は消えた、又入玉しても駒が餘りないので當然の負けとなる

JODK けふの番組

二日(水)

第一放送

午前六時三〇分(東)基礎英語講座(十一) 岡倉由三郎
同七時(東)ラヂオ體操
同一〇時 氣象通報
同一一時五分 料理獻立、日用品値段、鮮魚卸相場
正午 時報、京城府廳、水産市場商況、今日のプログラム發表
午後零時五分 滿洲より
同二時 家庭講座 母の世界、子の世界 津田節子
同四時 ニュース 職業紹介事項
後六時(東)獨唱と齊唱 作曲 中山晋平
伴奏 アルメリア管絃樂團
一、獨唱(イ)おせんたく 西條八十作詞 (ロ)のゝさん 同 中山梶子
二、獨唱(イ)春が來た 同 (ロ)手の鳴る方へ 野口雨情作詞 平山美代子
三、獨唱(イ)一寸法師 西條八十作詞 (ロ)動物あそび 野口雨情作詞 中山梶子
四、獨唱(イ)おもちやのお馬 西條八十作詞 (ロ)チユリップ兵隊 北原白秋作詞 平山美代子
五、齊唱 なんなん菜の花 西條八十作詞
同六時二〇分(東)コドモの新聞 村岡花子
同六時二五分(東)ことばの講座 文語と口語、標準語と方言 東條操
同七時 ニュース 天氣豫報
同七時三〇分 講演 乳幼兒愛護週間に就て 朝鮮總督府社會課長 嚴昌燮
同八時(東)チエロ獨奏 レヂナ・フェルドマン 伴奏 パウル・ローゼンシュタント
一、ラルゴー バッハ作曲 二、コレリのガヴオットによる變奏曲 タルティーニ作曲 三、旋律 グルック作曲 四、シシリー風舞曲とリゴードン舞曲 クランクール作曲
同八時二〇分(東)小唄 一、(イ)をりよくも (ロ)ちりもせず (ハ)このさきに (ニ)小諸出て見よ (ホ)思ひ出せば (ヘ)オーイ山士 唄 三味線 二、(イ)空ほの (ロ)をしどり (ハ)番ひはなれぬ (ニ)よそめにさへ (ホ)五月雨や淀に (ヘ)いたこ出島 (ト)さんざしぐれ 唄 勝村孝 三味線 勝村米笑
同八時五〇分(東)浪花節 安宅の關 早川燕平
同九時三〇分(東)時報 ニュース 氣象通報 翌日のプログラム發表

第二放送

午後〇、〇五 俗謠 全棚色
同一、〇〇 常識講座(三) 尹元上
同五、二五 ラヂオ學校(二) 鄭淳哲
同六、〇〇 齊唱 迪福主日學校
同七、三〇 家庭講座(二) 宋今旋
同八、〇〇 京城聲合唱
同八、二〇 名唱大會(公會堂より中繼)

あすのき、物 三日(木)

午後〇時五分 義太夫 攝州合邦ケ辻 下の卷 淨瑠璃 竹本喜久太夫 三味線 竹澤宗吉
同二時〇分 家庭講座 意義深き本年の乳幼兒愛護週間
同六時〇分 お話 松月秀雄
同七時三〇分(東)講演 函館市長 坂本森一
同八時〇分 筝曲 荷島 ……
同八時一五分(東)落語 西は水 柱小文治
同八時三五分(東)唄 ……
同八時五〇分(東)長唄 ……
同九時三〇分(東)時報

家庭講座 午後二時 母の世界子の世界

津田節子

◇今日から愈々乳幼兒愛護週間でございます、今の世の中には乳幼兒といはれる子供は一千萬人もあるさうです。この子供達が正しく育つたか否かは今後の世の中が正しく育つか否かを決する問題であります

◇畏くも此の二月皇太子殿下御誕生に當り兒童及び母親のために七十五萬圓の御內帑金が下賜されました。我國の母親にとつてこんな嬉しい、光榮な事がございませうか。乳幼兒愛護週間──それには先づ子供の世界とはどんな物であるかを深く認識したいと思ひます。大人の考へも及ばぬ特異な世界にすら子供は朗々と住んで居ります。さういふ世界を母親がよく理解する事は大切なことでございませう

◇子供は溢るゝばかりの母親の愛の中に日々成長して行きます。それはいはゞ子供の世界と母親の世界との交渉であります。母と子との交渉は父より九ケ月早く初まるといはれます。母の胎內にある時から子供は母の影響を强く受けて育ちます。生れ出てからの交渉は更に〳〵大きい密接なものであります

◇乳幼兒の時代は最も大切な時期ですから母親はこの時期を强く正しく導いて行きたいものだと思ひます。私共は健全な第二國民を育成するために乳幼兒愛護に向つて正しく進みたいものでございます

中山晋平作曲 獨唱と齊唱 午後六時

伴奏アルメリア管絃樂團

一、獨唱 中山梶子

(イ)おせんたく 西條八十作詞

今日は日曜いゝ天氣、母さんお庭でおせんたく、手ぬぐひかぶつておせんたく、ジヤップジヤップ〳〵、チヤッ〳〵チヤ

今日は日曜、いゝ天氣、盥がならんで、おせんたく、バケツがならんで、おせんたく(前同)

光るシャボンの白い泡、お手々が動いて、おせんたく、洗つてしぼつておせんたく

空は青空、かねがなる、私もしませう、おてつだひ、母さんとならんで、おせんたく

(ロ)のゝさん 西條八十作詞

のゝさん出た〳〵空の上、のゝさん、のの字によくにてる、お手々をたゝいて、上げませうパッチヤッチヤヤパッチヤッチヤパッチヤッチヤで、こんばんはのゝさん、のの字をいつならつた、のの字はまんまる、あかるいね、もう一度、お手々を、たゝきませう(前同)

のゝさん、いつでも一人だね、あたしは、母さんにおんぶしてる、母さんもお手をたゝきませう

二、獨唱 平山美代子

(イ)春が來た 西條八十作詞

春が來た、ワッショイ、ショイ、春が來た、ワッショイ、ショイ、春が來た、春が來た、山越えて赤い桃のはたたてて。

春が來た、ワッショイ〳〵ショイ、春が來た、ワッショイ、ショイ、春が來た、春が來た、川越えて銀の喇叭を吹いて。(前同)

春が來た、ワッショイ、ショイ、春が來た、春が來た、子供たちいつしよにあそぼと、やつてきた(前同)

(ロ)手の鳴る方へ 野口雨情作詞

右か左か、手の鳴る方へ、さあおよい〳〵、こゝまでおいで、ホーラ、おいで〳〵、スッポンポン

おいでついでに、松もつておいで、松はいや〳〵松葉がおちる、ホーラ、おいで〳〵、スッポンポン

竹がいやなら、竹もつておいで、竹もいや〳〵、笹がとまるホーラ、おいで〳〵、スッポンポン

梅がいやなら、梅もつておいで梅もいや、鶯が、ホーホケキョと、ないてくる、ホーラ、おいで〳〵スッポンポンさあおよい〳〵

こゝまでおいで右か左か、手の鳴る方へ、ホーラおいで〳〵、スッポンポン、ホーラおいで〳〵、スッポンポン

三、獨唱 中山梶子

(イ)一寸法師 西條八十作詞

一寸法師、お碗のお舟に竿のかい、一寸法師は、ひとり旅、お碗のお舟は、どんぶらこ、流れて行きます、君の川。『ギッチラ〳〵ギッチラコ』ドンブラ〳〵ドンブラコ』

蝶々がひら〳〵とんで來て、一寸法師さん、どこへ行く、私は都へまゐります、出世をしたさの、ひとり旅(前同)

鮒がひよこ〳〵浮いて來て、私もそこまで、乘せとくれ、いや〳〵おまへは、のせられぬ、乘せたらお舟が、沈みます(前同)

蝶々は空の、竿の上、鮒は川邊の草のかげ、一寸法師さん、一寸法師さん、ごきげんよう(前同)

蝶々と鮒に、をくられて、一寸法師は、ひとり旅、お碗のお舟は、どんぶらこ、流れる〳〵君の川(前同)

(ロ)動物あそび 野口雨情作詞

うさぎだよ、さうですか、はねますよ、はねてみな、はい〳〵、ピヨン〳〵

ニヤアニヤだよ、さうですか、なきますよ、ないてみな、はい〳〵、ニヤン〳〵

ワンワンだよ、さうですか、かけますよ、かけてみな、はい〳〵、ワン〳〵

ねづみだよ、さうですか、ひきますよ、ひいてみな、はい〳〵、エンヤラヤ

すゞめだよ、さうですか、とびますよ、とんでみな、はい〳〵、チュン〳〵

四、獨唱 平山美代子

(イ)おもちやのお馬 西條八十作詞

おもちやのお馬よ、どこへいた、どこへいた、ぼうやがねんねをしてるまに

おもちやのお馬よ、どこへいた、どこへいた、お山をこえて、川こえて

おもちやのお馬よ、何を見た何を見た、とほくのお國で、何を見た

おもちやのお馬よ、かくしてもかくしても、ぼうやはちやんとしつてるぞ

おもちやのお馬よ、それごらんそれごらん、お前のあんよは、どろだらけ

(ロ)チユウリップ兵隊 北原白秋作詞

赤いお帽子、青い服、チユウリップ兵隊、會れたた、土に萠え出た、二中隊、チユウリップ兵隊か、はいゝな、こゝはお庭でお成り道、夜は出まし、お月樣、すぐにダンスだ、うれしいな、さうして夢見る、夕方は、もやにとろり、やさしいな、ラッパ吹け〳〵、知の子よ、うちの花園、あかるいな

五、齊唱

なんなん菜の花 西條八十作詞

なん〳〵菜の花、咲く道を、ハ、リッチャラ、チャラ〳〵子がとほる

なん〳〵菜の花、きれいだな、ハ、リッチャラ、チャラ〳〵きれいだな

なん〳〵泣いてる、七つの子、なん〳〵泣き〳〵どこへいく、ハ、リッチャラ、チャラ〳〵どこへいく

なん〳〵何度も、呼んだらば、なん〳〵泣く子が、わらつたよ、ハ、リャチャラ、チャラ〳〵わらつたよ

なん〳〵菜ばたけ、ふたありで、なん〳〵ならべば、うれしいな、ハ、リッチャラ、チャラ〳〵うれしいな

浪花節 午後八時五〇分 安宅の關

早川燕平

源判官、義經卿仲不和にならせ給ひ、義經公武藏坊以下四人を從へ陸奥へ落ち行き給ふ途中、安宅の關にて山伏姿の主從六人を富樫左衛門は義經主從なりとして詰問したが、辨慶は山伏として答へ、義經を匠ふ忠義に、富樫は武士の情と安宅の關を無事に通す。辨慶喜び義經の御供なして落ちて行く安宅の關の一節

講演 午後七時半 乳幼兒愛護週間に就て

朝鮮總督府社會課長 嚴昌燮

五月二日から向ふ一週間に亘り第八回乳幼兒愛護週間を例年の通り舉行する事と相成りました。此の機會に於て全國一齊に乳幼兒愛護の觀念を强調する事としてゐます。朝鮮に於ても朝鮮社會事業協會が中心となり、各道支部と相俟つて種々なる施設をなすこととなつて居りますが殊に本年は皇太子殿下の御誕生に際會したるを以て五月五日を皇太子殿下御降誕奉祝日とし特別の催事の施設を計畫實施し園を掲げて奉祝することゝなつてゐます。私は週間の初日に當り乳幼兒愛護週間の由來、目的、實施要項、その効果及乳幼兒愛護週間の將來に論及を述べて見たいと思ひます

演藝案內

中央館 新興キネマ 京本町一 電本三三〇 一日特別封切 新興キネマ本年度入選傑作 … 大公開 入江たか子 月形龍之助 至十二卷

喜樂館 日活直營 五月二日より 未來花大會 鞍馬天狗 地獄の門 青春罪あり パラマウント …

浪花館 ロッキーの彼方 R.K.O. 裏町の英雄 チャーリー・チャップリン自作自演 一心太助

京龍館 奇島 男の一頁 伊達三度笠 ワン君の智慧くらべ ふらふらチユリー

東亞俱樂部 大時代劇大會 原駒子 …

大正館 淺太郎赤城の唄 婦系圖 … 謎の道化師 武俠關東嵐 凱歌高らかに謳へ

謹告 一、勢獅子一、萬歲一、講談一、浪花節一、奇術一、女道樂一、レヴュー一、落語一、喜劇一、活動寫眞一 武田笑三

現代座(京城演藝館) 浦の苫屋 二幕 壁一重 一幕 文身 二幕

阿波共同汽船出帆 利通號 威海衛、芝罘、大連行 共同丸 大連行 長山丸 鎭南浦、大連、天津行

仁川汽船株式會社 仁川港町一丁目

朝鮮北海道大連線定期 大連直行 仁川出帆 裏日本、北海道、樺太行 鎭南浦 群山出帆 太浦出帆 釜山出帆 浦項出帆

北海道北鮮線定期 新潟北海道行 雄基出帆 淸津出帆 城津出帆 西湖津 興南出帆 元山出帆 日滿新捷路 北鮮新潟線 島谷汽船株式會社 仁川出張所

代理店 野口商會

結核豫防週間

經濟的榮養素

眼鏡肝油

豫防と治療に効果の確實な

メガネ肝油球

Ito

大阪道修町 發賣元 伊藤千太郎商會